

Καταχωριστέο
Αθήνα, 16.04.2021
Αρ. Πρωτ.: 5687

ΔΙΑΚΗΡΥΞΗ ΣΥΝΟΠΤΙΚΟΥ ΔΙΑΓΩΝΙΣΜΟΥ

Η εταιρεία «ΚΤΙΡΙΑΚΕΣ ΥΠΟΔΟΜΕΣ Α.Ε.» προκηρύσσει συνοπτικό διαγωνισμό, με κριτήριο κατακύρωσης τη χαμηλότερη τιμή, για την «**Προμήθεια και τοποθέτηση μεταλλικής σκάφης προστασίας, ως μέτρο ασφαλείας στο κτήριο του Σ.Τ.Ε. Αθήνας, επί των οδών Αρσάκη – Ελ. Βενιζέλου – Πεσμαζόγλου - Σταδίου**», (CPV: 44212315-0/45262120-8), προϋπολογισμού **50.000 €** πλέον ΦΠΑ **24% 12.000,00 €**, σύνολο **62.000,00 €**.

1. Η παρούσα σύμβαση χρηματοδοτείται από το Πρόγραμμα Δημοσίων Επενδύσεων, ΣΑΕ 2003ΣΕ02050011
2. Το αντικείμενο της προμήθειας καθορίζεται αναλυτικά στο **Παράρτημα ΙΙ - Τεχνική περιγραφή Αντικειμένου Σύμβασης**, που αποτελεί αναπόσπαστο μέρος της παρούσας Διακήρυξης.
3. Η διάρκεια της σύμβασης ορίζεται σε **εξήντα (60) ημέρες** από την υπογραφή της.

Επισημαίνεται ότι στο συμβατικό αντικείμενο περιλαμβάνεται περίοδος εγγυημένης λειτουργίας της προμήθειας, διάρκειας **τριών (3) ετών** από την ημερομηνία υπογραφής του πρωτοκόλλου παραλαβής, κατά την οποία ο ανάδοχος οφείλει να διατηρεί την εγκατάσταση σε ασφαλή και απολύτως λειτουργική κατάσταση, αναλαμβάνοντας πλήρως τον περιοδικό έλεγχο και την απαραίτητη προληπτική και επισκευαστική συντήρηση, συμπεριλαμβανομένων και όλων των απαιτούμενων ανταλλακτικών και εξαρτημάτων.

Οι προσφορές των διαγωνιζομένων θα υποβληθούν στο Πρωτόκολλο της «ΚΤΙΡΙΑΚΕΣ ΥΠΟΔΟΜΕΣ Α.Ε.» (Φαβιέρου 30, Ισόγειο, ΤΚ 10438 – τηλ.: 210.5272486), με καταληκτική ημερομηνία υποβολής τους τη **Δευτέρα, 10.05.2021 και ώρα 11:00 π.μ., οπότε και θα πραγματοποιηθεί η αποσφράγιση των προσφορών από την επιτροπή διενέργειας του διαγωνισμού.**

Προς διευκόλυνση των ενδιαφερομένων, το πλήρες κείμενο της Διακήρυξης διατίθεται σε ηλεκτρονική μορφή από την ιστοσελίδα της Αναθέτουσας Αρχής (www.ktyp.gr).

Ο προσφέρων, με δική του ευθύνη, μπορεί να ενημερώνει με τα στοιχεία του (π.χ. επωνυμία, διεύθυνση, αριθμός τηλεφώνου, αριθμός τηλεμοιοτυπίας, e-mail κτλ.) την αναθέτουσα αρχή (fdperas@ktyp.gr), ώστε να καταστεί δυνατή η ενημέρωσή του σε περίπτωση τυχόν διευκρινιστικών ερωτημάτων.

Σε περίπτωση που ζητηθούν, το αργότερο 6 ημέρες πριν την καταληκτική ημερομηνία υποβολής προσφορών, από τους ενδιαφερόμενους εγγράφως συμπληρωματικές πληροφορίες, σχετικές με τις προβλέψεις του διαγωνισμού, αυτές παρέχονται από την αναθέτουσα αρχή το αργότερο τρεις (3) ημέρες πριν την ημερομηνία υποβολής των προσφορών. Σε περίπτωση που προκύπτουν σημαντικές αλλαγές τότε δύναται να δοθεί παράταση υποβολής, χρόνου ανάλογου των αλλαγών.

Αιτήματα παροχής πληροφοριών, που υποβάλλονται εκτός της ανωτέρω προθεσμίας, δεν εξετάζονται.

**ΘΕΣΜΙΚΟ ΠΛΑΙΣΙΟ**

Η ανάθεση και εκτέλεση της σύμβασης διέπεται από την κείμενη νομοθεσία και τις κατ' εξουσιοδότηση αυτής εκδοθείσες κανονιστικές πράξεις, όπως ισχύουν και ιδίως:

- το ν. 4412/2016 (Α' 147) "Δημόσιες Συμβάσεις Έργων, Προμηθειών και Υπηρεσιών (προσαρμογή στις Οδηγίες 2014/24/ ΕΕ και 2014/25/ΕΕ)", όπως τροποποιήθηκε με το Ν. 4782/2021 και ισχύει.
- το ν. 4270/2014 (Α' 143) «Αρχές δημοσιονομικής διαχείρισης και εποπτείας (ενσωμάτωση της Οδηγίας 2011/85/ΕΕ) – δημόσιο λογιστικό και άλλες διατάξεις»,
- το ν. 4250/2014 (Α' 74) «Διοικητικές Απλουστεύσεις - Καταργήσεις, Συγχωνεύσεις Νομικών Προσώπων και Υπηρεσιών του Δημοσίου Τομέα-Τροποποίηση Διατάξεων του π.δ. 318/1992 (Α' 161) και λοιπές ρυθμίσεις» και ειδικότερα τις διατάξεις του άρθρου 1,
- την παρ. Ζ του Ν. 4152/2013 (Α' 107) «Προσαρμογή της ελληνικής νομοθεσίας στην Οδηγία 2011/7 της 16.2.2011 για την καταπολέμηση των καθυστερήσεων πληρωμών στις εμπορικές συναλλαγές»,
- το ν. 3861/2010 (Α' 112) «Ενίσχυση της διαφάνειας με την υποχρεωτική ανάρτηση νόμων και πράξεων των κυβερνητικών, διοικητικών και αυτοδιοικητικών οργάνων στο διαδίκτυο "Πρόγραμμα Διαύγεια" και άλλες διατάξεις",
- το ν. 2859/2000 (Α' 248) «Κύρωση Κώδικα Φόρου Προστιθέμενης Αξίας»,
- το ν.2690/1999 (Α' 45) "Κύρωση του Κώδικα Διοικητικής Διαδικασίας και άλλες διατάξεις" και ιδίως των άρθρων 7 και 13 έως 15,
- το π.δ 28/2015 (Α' 34) "Κωδικοποίηση διατάξεων για την πρόσβαση σε δημόσια έγγραφα και στοιχεία",
- το π.δ 80/2016 (α' 145) "Ανάληψη υποχρεώσεων από τους Διατάκτες",
- τη με αρ. 57654 (Β' 1781/23.5.2017) Απόφαση του Υπουργού Οικονομίας και Ανάπτυξης «Ρύθμιση ειδικότερων θεμάτων λειτουργίας και διαχείρισης του Κεντρικού Ηλεκτρονικού Μητρώου Δημοσίων Συμβάσεων (ΚΗΜΔΗΣ) του Υπουργείου Οικονομίας και Ανάπτυξης»
- τη με αρ. 56902/215 (Β' 1924/2.6.2017) Απόφαση του Υπουργού Οικονομίας και Ανάπτυξης «Τεχνικές λεπτομέρειες και διαδικασίες λειτουργίας του Εθνικού Συστήματος Ηλεκτρονικών Δημοσίων Συμβάσεων (Ε.Σ.Η.ΔΗ.Σ.)»
- Τις διατάξεις του άρθρου 132 του Ν. 4199/2013, όπως τροποποιήθηκε με το άρθρο 76 του Ν. 4313/2014 (Φ.Ε.Κ. 261/Α'/17.12.2014) σε συνδυασμό με την με αριθμό Δ16γ/05/483/Γ/11.11.2013 Κοινή Υπουργική Απόφαση (Κ.Υ.Α.) των Υπουργών Οικονομικών – Παιδείας και Θρησκευμάτων – Υγείας – Υποδομών, Μεταφορών και Δικτύων – Δικαιοσύνης, Διαφάνειας και Ανθρωπίνων Δικαιωμάτων περί Διαπιστωτικής Πράξης Συγχώνευσης των εταιρειών «Δ.ΕΠ.Α.ΝΟ.Μ. Α.Ε.», «ΘΕΜΙΣ ΚΑΤΑΣΚΕΥΑΣΤΙΚΗ Α.Ε.» και «Ο.Σ.Κ. Α.Ε.» με σύσταση νέας εταιρείας με την επωνυμία «ΚΤΙΡΙΑΚΕΣ ΥΠΟΔΟΜΕΣ Α.Ε.» και έγκρισης του καταστατικού της (Φ.Ε.Κ. Β' 2856/11.11.2013) και Γ.Ε.ΜΗ. 127989001000/22.11.2013 (Φ.Ε.Κ. Α.Ε. – Ε.Π.Ε. & Γ.Ε.ΜΗ. 8363/27.11.2013).
- την υπ' αριθ. Δ4δ/οικ. 84110/18.11.2019 Κ.Υ.Α. Υπουργών Οικονομικών & Υποδομών και Μεταφορών (Φ.Ε.Κ. 969/τ. Υ.Ο.Δ.Δ./18.11.2019) με θέμα «Παύση μελών και ορισμός νέων μελών στο Διοικητικό Συμβούλιο της Εταιρείας με την επωνυμία "ΚΤΙΡΙΑΚΕΣ ΥΠΟΔΟΜΕΣ Α.Ε.".
- την απόφαση του Διοικητικού Συμβουλίου της εταιρείας "ΚΤΙΡΙΑΚΕΣ ΥΠΟΔΟΜΕΣ Α.Ε." της με αριθμό 218^{ης}/21.11.2019 Συνεδρίασης (Α.Δ.Α.: 60ΙΛΟΞΧΔ-Ν06), με την οποία συγκροτήθηκε σε σώμα το Διοικητικό Συμβούλιο, ως έχει σήμερα.
- την απόφαση του Διοικητικού Συμβουλίου της εταιρείας "ΚΤΙΡΙΑΚΕΣ ΥΠΟΔΟΜΕΣ Α.Ε." επί του ενάτου θέματος της με αριθμό 272^{ης}/17.12.2020 Συνεδρίασης με την οποία εγκρίθηκε η τροποποίηση και το κωδικοποιημένο κείμενο του Κανονισμού Εσωτερικής Λειτουργίας και

Εσωτερικού Ελέγχου της ανώνυμης εταιρείας με την επωνυμία «ΚΤΙΡΙΑΚΕΣ ΥΠΟΔΟΜΕΣ ΑΝΩΝΥΜΗ ΕΤΑΙΡΙΑ». (ΑΔΑ: 6ΚΨΖΟΞΧΔ-ΥΡ2).

- Την απόφαση του Διοικητικού Συμβουλίου της εταιρείας "ΚΤΙΡΙΑΚΕΣ ΥΠΟΔΟΜΕΣ Α.Ε." επί του ενδεκάτου θέματος της με αριθμό 272ης/17.12.2020 Συνεδρίασης με την οποία εγκρίθηκε η τοποθέτηση του κ. Θεόδωρου Κυριαζόπουλου στη θέση του Γενικού Διευθυντή της Γενικής Διεύθυνσης Στρατηγικού Σχεδιασμού & Έργων ΣΔΙΤ της εταιρείας (ΑΔΑ: 9Σ4ΚΟΞΧΔ-Ψ87).
- Την απόφαση του Διοικητικού Συμβουλίου της εταιρείας "ΚΤΙΡΙΑΚΕΣ ΥΠΟΔΟΜΕΣ Α.Ε." επί του δεκάτου τρίτου θέματος της με αριθμό 272^{ης}/17.12.2020 Συνεδρίασης με την οποία εγκρίθηκε η τοποθέτηση Προϊσταμένων Διευθύνσεων & Τμημάτων της εταιρείας (ΑΔΑ: Ε43ΜΟΞΧΔ-ΘΕΔ).
- τις σε εκτέλεση των ανωτέρω νόμων εκδοθεισών κανονιστικών πράξεων, τις λοιπές διατάξεις που αναφέρονται ρητά ή απορρέουν από τα οριζόμενα στα συμβατικά τεύχη της παρούσας, καθώς και το σύνολο των διατάξεων του ασφαλιστικού, εργατικού, κοινωνικού, περιβαλλοντικού και φορολογικού δικαίου, που διέπει την ανάθεση και εκτέλεση της παρούσας σύμβασης, έστω και αν δεν αναφέρονται ρητά παραπάνω.

Άρθρο 1: Δικαίωμα συμμετοχής στο διαγωνισμό

1.1. Δικαίωμα συμμετοχής στο διαγωνισμό έχουν όλα τα φυσικά ή νομικά πρόσωπα, και σε περίπτωση ενώσεων οικονομικών φορέων, τα μέλη αυτών, που είναι εγκατεστημένα σε **(α)** κράτος - μέλος της Ένωσης, **(β)** του Ευρωπαϊκού Οικονομικού Χώρου (ΕΟΧ), **(γ)** τρίτες χώρες που έχουν υπογράψει και κυρώσει την ΣΔΣ, στο βαθμό που η υπό ανάθεση δημόσια σύμβαση καλύπτεται από τα Παραρτήματα 1,2,4 και 5 και τις γενικές σημειώσεις του σχετικού με την Ένωση Προσαρτήματος Ι της ως άνω Συμφωνίας, καθώς και **(δ)** σε τρίτες χώρες που δεν εμπίπτουν στην περίπτωση (γ) παραπάνω και έχουν συνάψει διμερείς ή πολυμερείς συμφωνίες με την Ένωση σε θέματα διαδικασιών ανάθεσης δημοσίων συμβάσεων.

Οι οικονομικοί φορείς που θα συμμετάσχουν στο διαγωνισμό απαιτείται να ασκούν συναφή προς το αντικείμενο της δημοπράτησης επαγγελματική δραστηριότητα και να είναι εγγεγραμμένοι στο οικείο επιμελητήριο.

Οι ενώσεις οικονομικών φορέων, συμπεριλαμβανομένων και των προσωρινών συμπράξεων δεν απαιτείται να περιβληθούν συγκεκριμένη νομική μορφή για την υποβολή προσφοράς. Η επιλεγείσα ένωση ή σύμπραξη υποχρεούται να πράξει τούτο εάν κατακυρωθεί σε αυτή η σύμβαση, εφ' όσον η λήψη ορισμένης νομικής μορφής είναι αναγκαία κατά την απόλυτη κρίση της «ΚΤΙΡΙΑΚΕΣ ΥΠΟΔΟΜΕΣ Α.Ε.» για την ικανοποιητική εκτέλεση της σύμβασης. Σε περίπτωση υποβολής προσφοράς από ένωση οικονομικών φορέων, όλα τα μέλη ευθύνονται έναντι της αναθέτουσας αρχής αλληλέγγυα και εις ολόκληρον.

1.2. Στο διαγωνισμό δεν γίνονται δεκτοί:

- Όσα φυσικά ή νομικά πρόσωπα, κατά την ημερομηνία υποβολής της προσφοράς τους δεν πληρούν όλες τις προϋποθέσεις και δεν καλύπτουν τα κριτήρια επιλογής που περιγράφονται στο άρθρο 73 ν. 4412/2016.
- Όσοι αποκλείστηκαν από διαγωνισμούς για υπηρεσίες του Δημοσίου με κοινή απόφαση των αρμόδιων Υπουργών.
- Όσα φυσικά ή νομικά πρόσωπα του εξωτερικού έχουν υποστεί αντίστοιχες με τις παραπάνω κυρώσεις.
- Οι ενώσεις προσώπων, σε περίπτωση που οποιοσδήποτε από τους ως άνω λόγους αποκλεισμού ισχύει για ένα τουλάχιστον μέλος της.

Άρθρο 2: Κατάρτιση - υποβολή & χρόνος ισχύος των προσφορών

2.1. Ο φάκελος της προσφοράς κάθε διαγωνιζομένου θα πρέπει να περιέχει (2) χωριστούς σφραγισμένους υποφακέλους, στους οποίους θα τοποθετηθούν όλα τα σχετικά με την προσφορά στοιχεία, ως εξής:

α) Στο Φάκελο **Δικαιολογητικών Συμμετοχής**, που θα υποβληθεί σε ένα (1) πρωτότυπο, τα απαιτούμενα στο άρθρο 3 της παρούσας έγγραφα.

β) Στο Φάκελο **Οικονομικής Προσφοράς**, που θα υποβληθεί σε ένα (1) πρωτότυπο, τα απαιτούμενα στο άρθρο 4 της παρούσας οικονομικά στοιχεία της προσφοράς.

Οι **δύο (2)** επιμέρους φάκελοι θα αναγράφουν υποχρεωτικά τα ίδια στοιχεία όπως ο εξωτερικός φάκελος (Τίτλος Διαγωνισμού και Επωνυμία Υποψηφίου με στοιχεία επικοινωνίας) και επιπλέον την ένδειξη «ΔΙΚΑΙΟΛΟΓΗΤΙΚΑ ΣΥΜΜΕΤΟΧΗΣ» ή «ΟΙΚΟΝΟΜΙΚΗ ΠΡΟΣΦΟΡΑ» κατά περίπτωση.

Οι προσφορές θα συνταχθούν σύμφωνα με τις απαιτήσεις της παρούσας διακήρυξης και θα ακολουθούν τυχόν **προσαρτώμενα υποδείγματα**, η χρήση των οποίων (ως προς τα αναφερόμενα στοιχεία) είναι, **με ποινή αποκλεισμού των προσφορών**, υποχρεωτική.

2.2. Δεν θα γίνονται δεκτές εναλλακτικές προσφορές ή αντιπροσφορές οποιασδήποτε φύσης.

2.3. Οι προσφορές ισχύουν και δεσμεύουν τους υποψηφίους για **εκατόν ογδόντα (180) ημέρες**, προσμετρούμενες από την επόμενη ημέρα της καταληκτικής ημερομηνίας υποβολής προσφορών. Προσφορές που αναφέρουν ημερομηνία λήξης μικρότερη της παραπάνω αναφερόμενης, θα απορρίπτονται ως απαράδεκτες.

Η ισχύς της προσφοράς μπορεί να παρατείνεται εγγράφως, εφόσον τούτο ζητηθεί από την αναθέτουσα αρχή, πριν από τη λήξη της, με αντίστοιχη παράταση της εγγυητικής επιστολής συμμετοχής σύμφωνα με τα οριζόμενα στο άρθρο 72 παρ. 1 α του ν. 4412/2016, κατ' ανώτατο όριο για χρονικό διάστημα ίσο με την προβλεπόμενη ως άνω αρχική διάρκεια.

Σε περίπτωση ύπαρξης ανάγκης παράτασης της ισχύος των προσφορών, η αναθέτουσα αρχή θα απευθύνει σχετικό ερώτημα προς τους υποψηφίους, το αργότερο **πέντε (5) ημέρες** πριν από την λήξη ισχύος των προσφορών. Αν οι υποψήφιοι αποδεχθούν την παράταση για το συγκεκριμένο χρονικό διάστημα που θα ζητηθεί, παραμένουν ως Υποψήφιοι, ενώ αν δεν την αποδεχθούν παύουν να συμμετέχουν στο Διαγωνισμό.

Μετά τη λήξη και του παραπάνω ανώτατου ορίου χρόνου παράτασης ισχύος της προσφοράς, τα αποτελέσματα της διαδικασίας ανάθεσης ματαιώνονται, εκτός αν η αναθέτουσα αρχή κρίνει, κατά περίπτωση, αιτιολογημένα, ότι η συνέχιση της διαδικασίας εξυπηρετεί το δημόσιο συμφέρον, οπότε οι οικονομικοί φορείς που συμμετέχουν στη διαδικασία μπορούν να επιλέξουν είτε να παρατείνουν την προσφορά και την εγγύηση συμμετοχής τους, εφόσον τους ζητηθεί πριν την πάροδο του ανωτέρω ανώτατου ορίου παράτασης της προσφοράς τους είτε όχι. Στην τελευταία περίπτωση, η διαδικασία συνεχίζεται με όσους παρέτειναν τις προσφορές τους και αποκλείονται οι λοιποί οικονομικοί φορείς.

Άρθρο 3: Περιεχόμενο φακέλου Δικαιολογητικών Συμμετοχής

Κάθε διαγωνιζόμενος οφείλει να προσκομίσει τα κατωτέρω αποδεικτικά έγγραφα, σε πρωτότυπα ή νομίμως επικυρωμένα αντίγραφα (οι προσφορές και οι αιτήσεις συμμετοχής υπογράφονται και μονογράφονται ανά φύλλο από τον οικονομικό φορέα ή σε περίπτωση νομικών προσώπων από το νόμιμο εκπρόσωπο αυτών) :

3.1. Εγγυητική επιστολή συμμετοχής (Παράρτημα ΙΙΙ), της οποίας το ποσό θα πρέπει να καλύπτει σε ΕΥΡΩ ποσοστό 2% της προϋπολογιζόμενης δαπάνης, χωρίς Φ.Π.Α., δηλαδή ποσό **1.000,00 €**. Ο χρόνος ισχύος της εγγυητικής επιστολής συμμετοχής πρέπει να υπερβαίνει κατά τριάντα (30) ημέρες το χρόνο ισχύος της προσφοράς.

3.2 Συμπληρωμένο το επισυναπτόμενο ως παράρτημα VIII "Τυποποιημένο Έντυπο Υπεύθυνης Δήλωσης (ΤΕΥΔ), σύμφωνα με το άρθρο 79 παρ. 4 του ν.4412/2016 (Α

147)”, το οποίο αποτελεί ενημερωμένη υπεύθυνη δήλωση, με τις συνέπειες του ν. 1599/1986 (Α' 75), ως **προκαταρκτική απόδειξη** προς αντικατάσταση των πιστοποιητικών που εκδίδουν δημόσιες αρχές ή τρίτα μέρη, επιβεβαιώνοντας ότι ο εν λόγω οικονομικός φορέας πληροί τις απαιτήσεις της διακήρυξης και τα σχετικά κριτήρια επιλογής.

Στο μέρος «IV: Κριτήρια Επιλογής» του ΤΕΥΔ, οι συμμετέχοντες οικονομικοί φορείς μπορούν να συμπληρώσουν μόνο την «Ενότητα α: Γενική Ένδειξη για όλα τα κριτήρια» και δεν υποχρεούνται να συμπληρώσουν οποιαδήποτε άλλη ενότητα του μέρους αυτού.

Το ΤΕΥΔ υπογράφεται από τον νόμιμο εκπρόσωπο του οικονομικού φορέα, όπως προκύπτει από το ισχύον καταστατικό ή το πρακτικό εκπροσώπησης του κατά το χρόνο υποβολής της προσφοράς ή αίτησης συμμετοχής ή το αρμοδίως εξουσιοδοτημένο φυσικό πρόσωπο που εκπροσωπεί τον οικονομικό φορέα για διαδικασίες σύναψης συμβάσεων ή για συγκεκριμένη διαδικασία σύναψης σύμβασης.

Στην περίπτωση υποβολής προσφοράς από ένωση οικονομικών φορέων, το Τυποποιημένο Έντυπο Υπεύθυνης Δήλωσης (ΤΕΥΔ), υποβάλλεται χωριστά από κάθε μέλος της ένωσης.

Στην περίπτωση που προσφέρων οικονομικός φορέας στηρίζεται στις ικανότητες ενός ή περισσότερων φορέων υποβάλλει μαζί με το δικό του ΤΕΥΔ και το ΤΕΥΔ κάθε φορέα στις ικανότητες του οποίου στηρίζεται.

3.3. Υπεύθυνη Δήλωση του Ν. 1599/1986, με την οποία ο προσφέρων θα δηλώνει ότι:

1. Το συμβατικό αντικείμενο που θα παραδώσει θα είναι σύμφωνο προς τις απαιτήσεις του **Παράρτηματος ΙΙ – Τεχνική Περιγραφή Αντικειμένου Σύμβασης** της παρούσας.
2. Έχει επισκεφθεί και επιθεώρησε τους χώρους εγκατάστασης, έλαβε υπόψη του όλες τις ακριβείς τοπικές συνθήκες και υπολόγισε με ακρίβεια τις ποσότητες υλικών που απαιτούνται για την κάλυψη με μεταλλική σκάφη προστασίας του συνόλου των επιφανειών του κτιρίου, που καθορίζονται στο **Παράρτημα ΙΙ - Τεχνική Περιγραφή Αντικειμένου Σύμβασης** της διακήρυξης και ότι θα παραδώσει πλήρη την προβλεπόμενη εγκατάσταση στο πλαίσιο της οικονομικής προσφοράς του και για κανένα λόγο δεν θα ζητήσει αναπροσαρμογή του συμβατικού ανταλλάγματος.

Άρθρο 4: Περιεχόμενο φακέλου Οικονομικής Προσφοράς

- 4.1.** Το έντυπο οικονομικής προσφοράς κάθε διαγωνιζόμενου, νόμιμα υπογεγραμμένο, θα τοποθετηθεί, με ποινή απορρίψεως, σε χωριστό σφραγισμένο φάκελο, επίσης μέσα στον κύριο φάκελο, με την ένδειξη **Οικονομική Προσφορά**. Στην οικονομική προσφορά πρέπει να αναφέρεται η συνολική προσφερόμενη τιμή, **μη συμπεριλαμβανομένου** του αναλογούντος φόρου προστιθέμενης αξίας (Φ.Π.Α.). Η ανωτέρω τιμή θα αναγράφεται αριθμητικά και ολογράφως, σύμφωνα με το σχετικό υπόδειγμα της διακήρυξης (ΠΑΡΑΡΤΗΜΑ VI).
- 4.2.** Η τιμή της Προσφοράς, θα πρέπει να δίνεται σε ΕΥΡΩ και σε τυχόν υποδιαίρεση αυτού έως δύο δεκαδικά ψηφία. Η τιμή θα είναι τελική και σ' αυτήν θα περιλαμβάνονται οι τυχόν υπέρ τρίτων κρατήσεις ως και κάθε άλλη νόμιμη επιβάρυνση που προβλέπεται από τις ισχύουσες διατάξεις. Η προσφορά θα αφορά **υποχρεωτικά και επί ποινή απαραδέκτου**, στο σύνολο του δημοπρατούμενου αντικειμένου.
- 4.3.** Προσφορές που δεν δίνουν τις τιμές σε ΕΥΡΩ ή που καθορίζουν σχέση ΕΥΡΩ προς ξένο νόμισμα θα απορρίπτονται ως απαράδεκτες.
- 4.4.** Προσφορές, οι οποίες υπερβαίνουν το ανώτατο όριο του προϋπολογισμού ή είναι αόριστες, αντιφατικές, υπό αίρεση, ή δεν περιλαμβάνουν το σύνολο των απαιτήσεων της παρούσας διακήρυξης θα απορρίπτονται ως απαράδεκτες.

- 4.5.** Ο Ανάδοχος επιβαρύνεται με κάθε άλλη νόμιμη ασφαλιστική εισφορά και κράτηση υπέρ Νομικών Προσώπων ή άλλων Οργανισμών, η οποία κατά νόμο βαρύνει τον Ανάδοχο.
- 4.6.** Οι τιμές των προσφορών δεν υπόκεινται σε μεταβολή κατά την διάρκεια ισχύος της προσφοράς και εκτέλεσης της σύμβασης. Ο υποψήφιος Ανάδοχος έχει μελετήσει και εκτιμήσει τις απαιτήσεις της αιτούμενης προμήθειας και τα οικονομικά μεγέθη που θα απαιτηθούν για την εκτέλεσή της. Καμία αξίωση για πρόσθετη αμοιβή δεν θα μπορεί να προβληθεί από τον Ανάδοχο.

Άρθρο 5: Διαδικασία διενέργειας του διαγωνισμού

5.1. Αποσφράγιση προσφορών και αξιολόγηση προσφορών

- 5.1.1.** Η αρμόδια Επιτροπή Διαγωνισμού της «ΚΤΙΡΙΑΚΕΣ ΥΠΟΔΟΜΕΣ Α.Ε.» προβαίνει στην έναρξη της διαδικασίας αποσφράγισης των προσφορών την ημερομηνία και ώρα που ορίζεται από τη διακήρυξη.
Η αποσφράγιση των προσφορών και των φακέλων «Δικαιολογητικά Συμμετοχής & «Οικονομική Προσφορά» γίνεται δημόσια από την αρμόδια Επιτροπή της «ΚΤΙΡΙΑΚΕΣ ΥΠΟΔΟΜΕΣ Α.Ε.» και, εφόσον είναι εφικτό, ολοκληρώνεται σε μία συνεδρίαση, με την παρουσία των νομίμων εκπροσώπων όσων διαγωνιζομένων υπέβαλαν εμπρόθεσμα προσφορά και επιθυμούν να παραστούν.
Προσφορές που υποβάλλονται στην Επιτροπή μετά την έναρξη της διαδικασίας αποσφράγισης δεν αποσφραγίζονται, αλλά παραδίδονται στην Υπηρεσία για επιστροφή, ως εκπρόθεσμες.
- 5.1.2.** Η αποσφράγιση γίνεται με την ακόλουθη διαδικασία:
- Ο φάκελος με την ένδειξη «Δικαιολογητικά Συμμετοχής» αποσφραγίζεται και μονογράφεται από την Επιτροπή κατά φύλλο και ελέγχεται.
 - Στη συνέχεια αποσφραγίζεται δημόσια και μονογράφεται κατά φύλλο ο φάκελος με την ένδειξη «Οικονομική Προσφορά» όσων διαγωνιζομένων οι προσφορές κρίθηκαν αποδεκτές. Η Επιτροπή ανακοινώνει δημόσια τις τιμές των προσφορών.
 - Η επιτροπή καταγράφει σε **Πρακτικό** τα αποτελέσματα της διαδικασίας αποσφράγισης και παραθέτει κατά τη σειρά μειοδοσίας τους, τις οικονομικές προσφορές των διαγωνιζομένων, των οποίων κρίθηκαν αποδεκτοί οι φάκελοι «Δικαιολογητικά Συμμετοχής» και «Οικονομική Προσφορά».
- 5.1.3.** Η Επιτροπή εισηγείται εγγράφως στην Αναθέτουσα Αρχή την έγκριση του Πρακτικού και την ανάδειξη ως «προσωρινού αναδόχου», του διαγωνιζόμενου που ο φάκελος προσφοράς του κρίθηκε αποδεκτός και κατέθεσε τη χαμηλότερη τιμή. Η Αναθέτουσα Αρχή διατηρεί το δικαίωμα ν' αποφασίσει ελεύθερα για την έγκριση ή τη ματαίωση εν όλω ή εν μέρει αιτιολογημένα της διαδικασίας ανάθεσης, για τους λόγους και υπό τους όρους του άρθρου 106 του ν.4412/2016, μετά από γνώμη της αρμόδιας Επιτροπής του Διαγωνισμού. Επίσης αν διαπιστωθούν σφάλματα ή παραλείψεις σε οποιοδήποτε στάδιο της διαδικασίας ανάθεσης, μπορεί, μετά από γνώμη του αρμόδιου οργάνου, να ακυρώσει μερικώς τη διαδικασία ή να αναμορφώσει ανάλογα το αποτέλεσμά της ή να αποφασίσει επανάληψή της από το σημείο που εμφιλοχώρησε το σφάλμα ή η παράλειψη.
- 5.1.4.** Η Επιτροπή έχει την ευχέρεια, κατά την κρίση της και τηρώντας την αρχή της ίσης μεταχείρισης, να προχωρήσει σε έλεγχο της ορθότητας όλων των υποβληθέντων δικαιολογητικών, καθώς επίσης και να καλέσει με κάθε πρόσφορο μέσο τους διαγωνιζομένους να "αποσαφηνίσουν", να "συμπληρώσουν", ή να διορθώσουν τα υποβληθέντα στοιχεία του φακέλου με την ένδειξη «Δικαιολογητικά Συμμετοχής» σύμφωνα με τις προβλέψεις του άρθρου 102 του ν.4412/2016, όπως τροποποιήθηκε με το άρθρο 42 του Ν. 4782/2021.

5.1.5. Το **Πρακτικό**, εγκρίνεται από την Αναθέτουσα Αρχή και αντίγραφό του αποστέλλεται, μαζί με την απόφαση έγκρισης σε όλους τους διαγωνιζομένους, με μήνυμα ηλεκτρονικού ταχυδρομείου.

Ως χρόνος παραλαβής των εγγράφων αυτών λογίζεται η σχετική σημείωση της συσκευής τηλεομοιοτυπίας (fax) επί του διαβιβασθέντος εγγράφου ή το σχετικό αποδεικτικό του ηλεκτρονικού ταχυδρομείου.

5.2. Πρόσκληση Υποβολής Δικαιολογητικών – Υπογραφή Σύμβασης

5.2.1. Η αναθέτουσα αρχή ειδοποιεί εγγράφως τον προσφέροντα, στον οποίο πρόκειται να γίνει η κατακύρωση («προσωρινό ανάδοχο»), και τον καλεί να υποβάλει, σε σφραγισμένο φάκελο και εντός προθεσμίας **δέκα (10) ημερών** από την κοινοποίηση της σχετικής ειδοποίησης σε αυτόν, σε πρωτότυπα ή αντίγραφα που εκδίδονται, τα κάτωθι κατά περίπτωση δικαιολογητικά κατακύρωσης, προς απόδειξη των δηλωθέντων στη παράγραφο 3.2 της διακήρυξης.

Στην περίπτωση που προσφέρων οικονομικός φορέας ή ένωση αυτών στηρίζεται στις ικανότητες άλλων φορέων, οι φορείς στην ικανότητα των οποίων στηρίζεται υποχρεούνται επίσης στην υποβολή των κάτωθι σχετικών δικαιολογητικών που αποδεικνύουν ότι δεν συντρέχουν οι λόγοι αποκλεισμού και ότι πληρούν τα σχετικά κριτήρια επιλογής κατά περίπτωση.

5.2.1.1. Οι Έλληνες πολίτες:

α. Απόσπασμα ποινικού μητρώου, έκδοσης του τελευταίου τριμήνου πριν από την υποβολή του, από το οποίο να προκύπτει, ότι δεν έχουν καταδικασθεί με αμετάκλητη δικαστική απόφαση:

- i)** Για κάποιο από τα αδικήματα της παραγράφου 1 του άρθρου 73 του ν.4412/2016, ήτοι:
- συμμετοχή σε εγκληματική οργάνωση, όπως αυτή ορίζεται στο άρθρο 2 παράγραφος 1 της κοινής δράσης της 98/773/ΔΕΥ του Συμβουλίου (ΕΕ L 351 της 29.1.1998, σελ.1),
 - δωροδοκία, όπως αυτή ορίζεται αντίστοιχα στο άρθρο 3 της πράξης του Συμβουλίου της 26ης Μαΐου 1997 (ΕΕ C 195 της 25.6.1997, σελ. 1) και στο άρθρο 3 παράγραφος 1 της κοινής δράσης 98/742/ΚΕΠΠΑ του Συμβουλίου (ΕΕ L 358 της 31.12.1998, σελ.2),
 - απάτη, κατά την έννοια του άρθρου 1 της σύμβασης σχετικά με την προστασία των οικονομικών συμφερόντων των Ευρωπαϊκών Κοινοτήτων (ΕΕ C 316 της 27.11.1995, σελ. 48),
 - νομιμοποίηση εσόδων από παράνομες δραστηριότητες, όπως ορίζεται στο άρθρο 1 της οδηγίας 91/308/ΕΟΚ του Συμβουλίου της 10ης Ιουνίου 1991 για την πρόληψη χρησιμοποίησης του χρηματοπιστωτικού συστήματος για τη νομιμοποίηση εσόδων από παράνομες δραστηριότητες (ΕΕ L 166 της 28.6.1991, σελ. 77 Οδηγίας, η οποία τροποποιήθηκε από την Οδηγία 2001/97/ΕΚ του Ευρωπαϊκού Κοινοβουλίου και του Συμβουλίου, ΕΕ L 344 της 28.12.2001, σελ. 76) η οποία ενσωματώθηκε με το ν.2331/1995 (Α' 173) και τροποποιήθηκε με το ν.3424/2005 (Α' 305).
 - παιδική εργασία και άλλες μορφές εμπορίας ανθρώπων, όπως ορίζονται στο άρθρο 2 της Οδηγίας 2011/36/ΕΕ του Ευρωπαϊκού Κοινοβουλίου και του Συμβουλίου της 5ης Απριλίου 2011, για την πρόληψη και την καταπολέμηση της εμπορίας ανθρώπων και για την προστασία των θυμάτων της, καθώς και για την αντικατάσταση της απόφασης-πλαίσιο 2002/629/ΔΕΥ του Συμβουλίου (ΕΕ L 101 της 15.4.2011, σ. 1), η οποία ενσωματώθηκε στην εθνική νομοθεσία με το ν. 4198/2013 (Α' 215).
- ii)** Κάποιο από τα αδικήματα της υπεξαίρεσης, της απάτης, της εκβίασης, της πλαστογραφίας, της ψευδορκίας, της δωροδοκίας και της δόλιας χρεωκοπίας.

Εάν στις ως άνω περιπτώσεις η περίοδος αποκλεισμού δεν έχει καθοριστεί με αμετάκλητη απόφαση, αυτή ανέρχεται σε πέντε (5) έτη από την ημερομηνία της καταδίκης με αμετάκλητη απόφαση.

- β. Πιστοποιητικό** αρμόδιας δικαστικής ή διοικητικής αρχής, **έκδοσης του τελευταίου τριμήνου πριν από την υποβολή του**, από το οποίο να προκύπτει ότι δεν τελούν σε πτώχευση και επίσης, ότι δεν τελούν σε διαδικασία κήρυξης πτώχευσης.
- γ. Πιστοποιητικό** αρμόδιας δικαστικής ή διοικητικής αρχής, **έκδοσης του τελευταίου τριμήνου πριν από την υποβολή του**, από το οποίο να προκύπτει ότι δεν τελούν σε **αναγκαστική διαχείριση** και επίσης, ότι δεν τελούν σε διαδικασία κήρυξης σε αναγκαστική διαχείριση.
- δ. Πιστοποιητικό σε ισχύ κατά την υποβολή του**, που εκδίδεται από αρμόδια κατά περίπτωση αρχή, από το οποίο να προκύπτει ότι κατά την ημερομηνία της ως άνω ειδοποίησης, είναι ενήμεροι ως προς τις υποχρεώσεις τους που αφορούν τις **εισφορές κοινωνικής ασφάλισης** (κύριας και επικουρικής) και ως προς τις **φορολογικές υποχρεώσεις** τους.
Σε περίπτωση εγκατάστασής τους στην αλλοδαπή, τα δικαιολογητικά των παραπάνω περιπτώσεων **β, γ** και **δ** εκδίδονται με βάση την ισχύουσα νομοθεσία της χώρας που είναι εγκατεστημένοι, από την οποία και εκδίδεται το σχετικό πιστοποιητικό.
- ε. Πιστοποιητικό του οικείου Επιμελητηρίου**, με το οποίο θα πιστοποιείται η εγγραφή τους σ' αυτό και το επάγγελμά τους, κατά την ημέρα διενέργειας του διαγωνισμού (παρ. 2 του άρθρου 75 του Ν.4412/2016) και ότι εξακολουθούν να παραμένουν εγγεγραμμένοι μέχρι την επίδοση της ως άνω έγγραφης ειδοποίησης.
- στ.** Αποδεικτικά πιστοποίησης των προσφερόμενων υλικών, σύμφωνα με τις προβλέψεις του ΠΑΡΑΡΤΗΜΑΤΟΣ ΙΙ της παρούσας (Συμβατικό Αντικείμενο).
- ζ.** Αποδεικτικά πιστοποίησης του Προμηθευτή, σύμφωνα με τις προβλέψεις του ΠΑΡΑΡΤΗΜΑΤΟΣ ΙΙ της παρούσας (Συμβατικό Αντικείμενο).
- η.** Στοιχεία για αντίστοιχες συμβάσεις που έχει αναλάβει και εκτελέσει κατά τα τρία (3) τελευταία έτη και σχετικές βεβαιώσεις παράδοσης, από τα οποία να προκύπτει η αξία των προμηθειών αυτών.

5.2.1.2 Οι αλλοδαποί:

- α.** Απόσπασμα ποινικού μητρώου ή ισοδύναμου εγγράφου αρμόδιας διοικητικής ή δικαστικής αρχής της χώρας εγκατάστασής τους, **έκδοσης του τελευταίου τριμήνου πριν από την υποβολή του**, από το οποίο να προκύπτει ότι δεν έχουν καταδικασθεί με αμετάκλητη δικαστική απόφαση για κάποιο από τα αδικήματα της περίπτωσης α της ως άνω παραγράφου 5.2.1.1
- β.** Πιστοποιητικό της κατά περίπτωση αρμόδιας δικαστικής ή διοικητικής αρχής της χώρας εγκατάστασής τους, **έκδοσης του τελευταίου τριμήνου πριν από την υποβολή του**, από το οποίο να προκύπτει ότι δεν τελούν σε πτώχευση, σε διαδικασία κήρυξης σε πτώχευση ή υπό άλλη ανάλογη κατάσταση ή διαδικασία.
- γ.** Πιστοποιητικό αρμόδιας δικαστικής ή διοικητικής αρχής, **έκδοσης του τελευταίου τριμήνου πριν από την υποβολή του**, από το οποίο να προκύπτει ότι δεν τελούν σε αναγκαστική διαχείριση και, επίσης, ότι δεν τελούν σε διαδικασία κήρυξης σε αναγκαστική διαχείριση.
- δ. Πιστοποιητικό σε ισχύ κατά την υποβολή του**, άλλως σε περίπτωση που δεν αναφέρεται χρόνος ισχύος, **έκδοσης του τελευταίου τριμήνου πριν από την υποβολή του**, της κατά περίπτωση αρμόδιας δικαστικής ή διοικητικής αρχής της χώρας

εγκατάστασης τους, από το οποίο να προκύπτει ότι κατά την ημερομηνία της ως άνω ειδοποίησης, είναι ενήμεροι ως προς τις υποχρεώσεις τους που αφορούν τις εισφορές κοινωνικής ασφάλισης (κύριας και επικουρικής) και ως προς τις φορολογικές υποχρεώσεις τους.

- ε. Πιστοποιητικό της αρμόδιας αρχής της χώρας εγκατάστασής τους, από το οποίο να προκύπτει ότι ήταν εγγεγραμμένοι στα μητρώα του οικείου Επιμελητηρίου ή σε ισοδύναμες επαγγελματικές οργανώσεις, κατά την ημέρα διενέργειας του διαγωνισμού και εξακολουθούν να παραμένουν εγγεγραμμένοι μέχρι την επίδοση της ως άνω έγγραφης ειδοποίησης.
- στ. Αποδεικτικά πιστοποίησης των προσφερόμενων υλικών, σύμφωνα με τις προβλέψεις του ΠΑΡΑΡΤΗΜΑΤΟΣ ΙΙ της παρούσας (Τεχνική περιγραφή Αντικειμένου Σύμβασης).
- ζ. Αποδεικτικά πιστοποίησης του Προμηθευτή, σύμφωνα με τις προβλέψεις του ΠΑΡΑΡΤΗΜΑΤΟΣ ΙΙ της παρούσας (Τεχνική περιγραφή Αντικειμένου Σύμβασης).
- η. Στοιχεία για αντίστοιχες συμβάσεις που έχει αναλάβει και εκτελέσει κατά τα τρία (3) τελευταία έτη και σχετικές βεβαιώσεις παράδοσης, από τα οποία να προκύπτει η αξία των προμηθειών αυτών.

5.2.1.3. Τα νομικά πρόσωπα ημεδαπά ή αλλοδαπά:

- α. Τα παραπάνω δικαιολογητικά των παραγράφων 5.2.1.1 και 5.2.1.2 αντίστοιχα. Το απόσπασμα ποινικού μητρώου ή άλλο ισοδύναμο έγγραφο αρμόδιας διοικητικής ή δικαστικής αρχής της χώρας εγκατάστασης του νομικού προσώπου, των ως άνω παραγράφων, αφορά :
 - στους Διαχειριστές όταν το νομικό πρόσωπο είναι Ο.Ε, Ε.Ε και Ε.Π.Ε.,
 - στον Πρόεδρο και τον Διευθύνοντα Σύμβουλο όταν το νομικό πρόσωπο είναι Α.Ε.
 - σε κάθε άλλη περίπτωση νομικού προσώπου, στους νόμιμους εκπροσώπους του.
- β. **Πιστοποιητικό αρμόδιας δικαστικής ή διοικητικής αρχής**, έκδοσης του τελευταίου εξαμήνου, πριν από την κοινοποίηση της ως άνω έγγραφης ειδοποίησης, από το οποίο να προκύπτει **ότι δεν τελούν υπό κοινή εκκαθάριση** του κ.ν.2190/1920, όπως εκάστοτε ισχύει ή **ειδική εκκαθάριση** του ν.1892/1990 (Α' 101), όπως εκάστοτε ισχύει, ή άλλες ανάλογες καταστάσεις (μόνο για αλλοδαπά νομικά πρόσωπα) και **επίσης ότι δεν τελούν υπό διαδικασία έκδοσης απόφασης κοινής ή ειδικής εκκαθάρισης των ανωτέρω νομοθετημάτων** ή υπό άλλες ανάλογες καταστάσεις (μόνο για αλλοδαπά νομικά πρόσωπα).

5.2.1.4. Οι συνεταιρισμοί:

- α. Απόσπασμα ποινικού μητρώου έκδοσης του τελευταίου τριμήνου πριν από την κοινοποίηση της ως άνω έγγραφης ειδοποίησης ή άλλο ισοδύναμο έγγραφο αρμόδιας διοικητικής ή δικαστικής αρχής της χώρας εγκατάστασης από το οποίο να προκύπτει ότι ο πρόεδρος του Διοικητικού του Συμβουλίου δεν έχει καταδικασθεί με αμετάκλητη δικαστική απόφαση, για κάποιο από τα αδικήματα της περίπτωσης α της παραγράφου 5.2.1.1
- β. Τα δικαιολογητικά των περιπτώσεων β, γ και δ της παραγράφου 5.2.1.1, εφόσον πρόκειται για ημεδαπούς συνεταιρισμούς και των περιπτώσεων β, γ και δ της παραγράφου 5.2.1.2, εφόσον πρόκειται για αλλοδαπούς συνεταιρισμούς, αντίστοιχα, και της περίπτωσης β της παραγράφου 5.2.1.3.
- γ. Τα δικαιολογητικά των περιπτώσεων ε, στ, ζ της παραγράφου 5.2.1.2
- δ. Βεβαίωση αρμόδιας αρχής ότι ο Συνεταιρισμός λειτουργεί νόμιμα.

5.2.1.5. Οι ενώσεις που υποβάλλουν κοινή προσφορά:

Τα παραπάνω κατά περίπτωση δικαιολογητικά, για κάθε μέλος που συμμετέχει στην Ένωση, συμπεριλαμβανομένων των πιστοποιήσεων και των στοιχείων τεχνικής προσφοράς.

5.2.1.6. Εάν σε κάποια Χώρα βεβαιώνεται από οποιαδήποτε αρχή της ότι δεν εκδίδονται τα παραπάνω έγγραφα ή πιστοποιητικά, ή δεν καλύπτουν όλες τις ως άνω αναφερόμενες περιπτώσεις του παρόντος άρθρου, δύναται να αντικατασταθούν από **υπεύθυνη δήλωση** του προμηθευτή που γίνεται ενώπιον δικαστικής ή διοικητικής αρχής ή συμβολαιογράφου της χώρας εγκατάστασης. Στην κατά τα άνω υπεύθυνη δήλωση θα δηλώνεται ότι στην συγκεκριμένη χώρα δεν εκδίδονται τα συγκεκριμένα έγγραφα και ότι δεν συντρέχουν στο συγκεκριμένο πρόσωπο οι ανωτέρω νομικές καταστάσεις.

5.2.2. Τα **νομιμοποιητικά έγγραφα** κάθε συμμετέχοντος, όπως το Φ.Ε.Κ. ίδρυσης και οι τροποποιήσεις του (για διαγωνιζόμενους με μορφή Α.Ε. και Ε.Π.Ε.), επικυρωμένο αντίγραφο ή απόσπασμα του καταστατικού του διαγωνιζόμενου και των εγγράφων τροποποιήσεών του (για Ο.Ε και Ε.Ε.). Στοιχεία και έγγραφα από τα οποία πρέπει να προκύπτουν ο Πρόεδρος και Διευθύνων Σύμβουλος Α.Ε., τα υπόλοιπα πρόσωπα που έχουν δικαίωμα να δεσμεύουν με την υπογραφή τους το νομικό πρόσωπο και τα έγγραφα της νομιμοποίησης αυτών, αν αυτό δεν προκύπτει ευθέως από το καταστατικό, αναλόγως με τη νομική μορφή των εταιρειών ή κάθε άλλου νομικού προσώπου.

5.2.3. Σε περίπτωση Κοινοπραξίας ή ένωσης προσώπων - σύμπραξης, δήλωση των προσώπων που την απαρτίζουν περί :

- αποδοχής της ενώσεως των προσώπων αυτών με σκοπό την εκτέλεση της σύμβασης, και περί επιλογής της μίας ή της άλλης μορφής (σύμπραξης ή Κοινοπραξίας).
- αποδοχής της από κοινού εκτέλεσης της σύμβασης και της αλληλέγγυας ευθύνης εις ολόκληρο,
- ποσοστά συμμετοχής των μελών της σύμπραξης ή κοινοπραξίας κατά τα οριζόμενα στην παρούσα,
- τον κοινό εκπρόσωπο και αντίκλητο της σύμπραξης ή κοινοπραξίας,
- (επί συμπράξεων) καθορισμού του τρόπου κατανομής της αμοιβής (με μορφή πίνακα) των υπό ανάληψη υπηρεσιών,
- (επί κοινοπραξιών) ότι σε περίπτωση που τους ανατεθεί η σύμβαση και πριν την υπογραφή της θα συστήσουν κοινοπραξία με ιδιωτικό συμφωνητικό.

Σημειώνεται ότι οι Κοινοπραξίες αποτελούν κατά τις διατάξεις του Ελληνικού δικαίου ιδιαίτερα (σε σχέση με τα μέλη τους) φορολογικά υποκείμενα, υπαγόμενες στις διατάξεις του Κώδικα Φορολογικών Στοιχείων και της Φορολογίας Εισοδήματος Νομικών Προσώπων.

Σημειώσεις – διευκρινίσεις :

- (α) Οι ενώσεις και οι κοινοπραξίες που υποβάλλουν κοινή προσφορά, μαζί με την προσφορά υποβάλλουν τα παραπάνω κατά περίπτωση δικαιολογητικά για κάθε συμμετέχοντα που συμμετέχει στην ένωση ή κοινοπραξία.
- (β) Σε περίπτωση αλλοδαπού Υποψηφίου προσκομίζονται κείμενα ανάλογης αποδεικτικής αξίας, σύμφωνα με τις διατάξεις της χώρας προέλευσής του (π.χ. ένορκη δήλωση), συνοδευόμενα απαραίτητα από επίσημη μετάφρασή τους στα ελληνικά.

Επισημαίνεται ότι η πρόσκληση προς τον ανάδοχο για προσκόμιση των ως άνω δικαιολογητικών, κοινοποιείται και σε όσους συμμετέχοντες δεν έχουν αποκλειστεί οριστικά, προκειμένου αυτοί εφόσον επιθυμούν να παραστούν στη διαδικασία αποσφράγισης και ελέγχου των δικαιολογητικών.

Αν δεν προσκομισθούν τα παραπάνω δικαιολογητικά ή υπάρχουν ελλείψεις σε αυτά που υπεβλήθησαν και ο προσωρινός ανάδοχος υποβάλει εντός της προθεσμίας της παραγράφου 5.2.1. της παρούσας, αίτημα προς το αρμόδιο όργανο αξιολόγησης για την παράταση της προθεσμίας υποβολής, το οποίο συνοδεύεται με αποδεικτικά έγγραφα από τα οποία να αποδεικνύεται ότι έχει αιτηθεί τη χορήγηση των δικαιολογητικών, η αναθέτουσα αρχή παρατείνει την προθεσμία υποβολής των δικαιολογητικών για όσο χρόνο απαιτηθεί για τη χορήγηση των δικαιολογητικών από τις αρμόδιες αρχές.

5.3 Εάν:

- i) κατά τον έλεγχο των παραπάνω δικαιολογητικών διαπιστωθεί ότι τα στοιχεία που δηλώθηκαν με το Τ.Ε.Υ.Δ. και την Υπεύθυνη Δήλωση συμμόρφωσης προς το ΠΑΡΑΡΤΗΜΑ ΙΙ της παρούσας (Τεχνικές Προδιαγραφές – Λοιπές Απαιτήσεις), είναι ψευδή ή ανακριβή, ή
- ii) δεν υποβληθούν στο προκαθορισμένο χρονικό διάστημα τα απαιτούμενα πρωτότυπα ή αντίγραφα των παραπάνω δικαιολογητικών ή
- iii) από τα δικαιολογητικά που προσκομίσθηκαν νομίμως και εμπροθέσμως, δεν αποδεικνύονται οι όροι και οι προϋποθέσεις συμμετοχής σύμφωνα με τις παραγράφους 3.2 και 3.3 της παρούσας,

απορρίπτεται η προσφορά του προσωρινού αναδόχου, καταπίπτει υπέρ της αναθέτουσας αρχής η εγγύηση συμμετοχής του και η κατακύρωση γίνεται στον προσφέροντα που υπέβαλε την αμέσως επόμενη πλέον συμφέρουσα από οικονομική άποψη προσφορά, τηρουμένης της ανωτέρω διαδικασίας.

Αν κανένας από τους προσφέροντες δεν υποβάλει αληθή ή ακριβή δήλωση ή δεν προσκομίσει ένα ή περισσότερα από τα απαιτούμενα δικαιολογητικά ή δεν αποδείξει ότι πληροί τα κριτήρια ποιοτικής επιλογής, σύμφωνα με τις παραγράφους 3.2 της παρούσας διακήρυξης, η διαδικασία ματαιώνεται.

Η διαδικασία ελέγχου των παραπάνω δικαιολογητικών ολοκληρώνεται με τη σύνταξη πρακτικού από την Επιτροπή του Διαγωνισμού και την εισήγηση προς το αποφαινόμενο όργανο της αναθέτουσας αρχής για τη λήψη απόφασης, είτε για την κατακύρωση της σύμβασης είτε για τη ματαίωση της διαδικασίας είτε για την κήρυξη του προσωρινού αναδόχου ως εκπτώτου. **Στο Πρακτικό πρέπει να αναγράφεται και τυχόν χορήγηση παράτασης προθεσμίας για τη συμπλήρωση δικαιολογητικών.**

Τα αποτελέσματα του ελέγχου των παραπάνω δικαιολογητικών και η εισήγηση της Επιτροπής επικυρώνονται με την απόφαση κατακύρωσης, η οποία κοινοποιείται μαζί με αντίγραφο του πρακτικού, σε κάθε προσφέροντα που δεν έχει αποκλειστεί οριστικά, εκτός από τον προσωρινό ανάδοχο, σύμφωνα με το άρθρο 105 του ν. 4412/2016.

Άρθρο 6. Ενστάσεις

- 6.1.** Δικαίωμα υποβολής ενστάσεων κατά των αποφάσεων της Αναθέτουσας Αρχής έχουν μόνο οι διαγωνιζόμενοι που συμμετέχουν στο αντίστοιχο στάδιο του Διαγωνισμού. Οι ενστάσεις συντάσσονται πάντοτε στην Ελληνική γλώσσα, κατατίθενται εγγράφως στο πρωτόκολλο της «ΚΤΙΡΙΑΚΕΣ ΥΠΟΔΟΜΕΣ Α.Ε.» και υποβάλλονται ενώπιον της αναθέτουσας αρχής.
- 6.2.** Επί των ενστάσεων αποφασίζει η Αναθέτουσα Αρχή, μετά από σχετική γνώμη της Επιτροπής Αξιολόγησης Ενστάσεων Διαγωνισμών της «ΚΤΙΡΙΑΚΕΣ ΥΠΟΔΟΜΕΣ Α.Ε.».
- 6.3. α.** Οι αποφάσεις επί των ενστάσεων κοινοποιούνται με επιμέλεια του Προέδρου της Επιτροπής σε όλους τους διαγωνιζόμενους, που συμμετέχουν στο αντίστοιχο στάδιο.
- β.** Σε περίπτωση ένστασης κατά πράξης της αναθέτουσας αρχής, η προθεσμία άσκησης της είναι **πέντε (5) ημέρες** από την κοινοποίηση της προσβαλλόμενης πράξης στον

ενδιαφερόμενο οικονομικό φορέα. Για την άσκηση ένστασης κατά της διακήρυξης, η ένσταση υποβάλλεται μέχρι **πέντε (5) ημέρες** πριν από την καταληκτική ημερομηνία υποβολής προσφορών.

- γ.** Η ένσταση υποβάλλεται ενώπιον της αναθέτουσας αρχής, η οποία αποφασίζει, σύμφωνα με τα οριζόμενα και στο άρθρο 221 του ν.4412/2016. Μετά την άπρακτη πάροδο **δέκα (10) ημερών** τεκμαίρεται η απόρριψη της ένστασης. Για το παραδεκτό της άσκησης ένστασης, απαιτείται, με την κατάθεσή της, η καταβολή παραβόλου υπέρ του Δημοσίου ποσού ίσου με το ένα τοις εκατό (1%) επί της εκτιμώμενης αξίας της σύμβασης. Το παράβολο αυτό αποτελεί δημόσιο έσοδο. Το παράβολο επιστρέφεται με πράξη της αναθέτουσας αρχής, αν η ένσταση γίνει δεκτή από το αποφασίζον διοικητικό όργανο ή εάν ο διαγωνιζόμενος προβεί σε πλήρη, ολοσχερή και ανεπιφύλακτη ανάκληση καθ' όλο το περιεχόμενο της ένστασης, εξ υπαρχής, ως εάν μηδέποτε είχε υποβληθεί.

6.4. Κατά τα λοιπά εφαρμόζονται οι διατάξεις του άρθρου 127 του ν.4412/2016.

Άρθρο 7. Σύμβαση

- 7.1.** Η αναθέτουσα αρχή προσκαλεί τον ανάδοχο να προσέλθει για υπογραφή του συμφωνητικού εντός προθεσμίας είκοσι (20) ημερών από την κοινοποίηση της σχετικής ειδικής πρόσκλησης. Το συμφωνητικό έχει αποδεικτικό χαρακτήρα.
- 7.2.** Στην περίπτωση που ο ανάδοχος δεν προσέλθει να υπογράψει το ως άνω συμφωνητικό μέσα στην τεθείσα προθεσμία, κηρύσσεται έκπτωτος, καταπίπτει υπέρ της αναθέτουσας αρχής η εγγυητική επιστολή συμμετοχής του και η κατακύρωση, με την ίδια διαδικασία, γίνεται στον προσφέροντα που υπέβαλε την αμέσως επόμενη πλέον συμφέρουσα από οικονομική άποψη προσφορά.
- 7.3.** Η σύμβαση θα καταρτιστεί στην ελληνική γλώσσα με βάση τους όρους που περιλαμβάνονται στη παρούσα διακήρυξη και την προσφορά του Αναδόχου, θα διέπεται από το ελληνικό δίκαιο και δεν μπορεί να περιέχει όρους αντίθετους προς το περιεχόμενο της παρούσας. Σχέδιο βασικών όρων της σύμβασης δίδεται στο **ΠΑΡΑΡΤΗΜΑ (I)** της παρούσας. Το κείμενο της σύμβασης θα κατισχύει των παραρτημάτων της εκτός προφανών ή πασιδηλών παραδρομών. Ο Ανάδοχος, πριν την υπογραφή της σύμβασης, θα πρέπει να δηλώσει εγγράφως αν επιθυμεί ή όχι τη χορήγηση έντοκης προκαταβολής, μέχρι ποσοστού 30% επί του συμβατικού τιμήματος, χωρίς Φ.Π.Α.).
- 7.4.** Τυχόν υποβολή σχεδίων σύμβασης από τους υποψηφίους μαζί με τις προσφορές τους, δεν δημιουργεί καμία δέσμευση για την «ΚΤΙΡΙΑΚΕΣ ΥΠΟΔΟΜΕΣ Α.Ε.».
- 7.5.** Για την υπογραφή της σύμβασης απαιτείται η προσκόμιση **εγγύησης καλής εκτέλεσης** των όρων της Σύμβασης (σύμφωνα με το υπόδειγμα του **Παραρτήματος IV** της παρούσας διακήρυξης), που θα ανέρχεται σε ποσοστό **5%** της συμβατικής αξίας, χωρίς Φ.Π.Α. και χρόνο ισχύος **5 μηνών**, η οποία επιστρέφεται στον ανάδοχο μετά την έκδοση του Πρωτοκόλλου Παραλαβής από την αρμόδια επιτροπή.

Άρθρο 8. Υποχρεώσεις Αναδόχου

- 8.1.** Σε όλη τη διάρκεια εκτέλεσης της σύμβασης, ο Ανάδοχος θα πρέπει να συνεργάζεται στενά με την «ΚΤΙΡΙΑΚΕΣ ΥΠΟΔΟΜΕΣ Α.Ε.», υποχρεούται δε να λαμβάνει υπόψη του οποιοσδήποτε παρατηρήσεις της σχετικά με την εκτέλεση της σύμβασης.
- 8.2.** Ο Ανάδοχος θα είναι πλήρως και αποκλειστικά μόνος υπεύθυνος για την τήρηση της ισχύουσας νομοθεσίας ως προς το απασχολούμενο από αυτόν προσωπικό για την εκτέλεση

των υποχρεώσεων της σύμβασης. Σε περίπτωση οποιασδήποτε παράβασης ή ζημίας που προκληθεί σε τρίτους υποχρεούται μόνος αυτός προς αποκατάστασή της.

- 8.3.** Καθ' όλη τη διάρκεια της Σύμβασης αλλά και μετά τη λήξη ή λύση αυτής, ο Ανάδοχος θα αναλάβει την υποχρέωση να τηρήσει εμπιστευτικές και να μη γνωστοποιήσει σε οποιοδήποτε τρίτο, οποιαδήποτε έγγραφα ή πληροφορίες που θα περιέλθουν σε γνώση του κατά την εκπλήρωση των συμβατικών υποχρεώσεων του. Επίσης θα αναλάβει την υποχρέωση να μην γνωστοποιήσει οποιοδήποτε έγγραφο ή πληροφορία που σχετίζεται με τη υπηρεσία που θα εκτελέσει χωρίς την προηγούμενη έγγραφη έγκριση της «ΚΤΙΡΙΑΚΕΣ ΥΠΟΔΟΜΕΣ Α.Ε.».
- 8.4.** Ο χρόνος εγγυημένης λειτουργίας της προμήθειας ορίζεται σε **τρία (3) έτη** από την ημερομηνία έκδοσης του πρωτοκόλλου παραλαβής του εξοπλισμού και η εγγύηση παρέχεται σύμφωνα με τους όρους του άρθρου 7 του σχεδίου Σύμβασης (Παράρτημα Ι). Ο προμηθευτής υποχρεούται μετά την έκδοση του πρωτοκόλλου παραλαβής του εξοπλισμού, προκειμένου να του επιστραφεί η εγγύηση καλής εκτέλεσης, να προσκομίσει **εγγυητική επιστολή Καλής Λειτουργίας** ποσού ίσου με το 5% επί του συμβατικού τιμήματος, χωρίς Φ.Π.Α. και ισχύος σαράντα (40) μηνών, από την ημερομηνία έκδοσης.
- 8.5.** Πριν την υπογραφή της σύμβασης, ο ανάδοχος υποχρεούται να υποβάλει δήλωση στο αρμόδιο Γραφείο Πολεοδομίας, ότι για το χρονικό διάστημα από την υπογραφή της σύμβασης μέχρι και τη λήξη της τριετούς περιόδου εγγυημένης λειτουργίας, αναλαμβάνει την επίβλεψη της άδειας μικρής κλίμακας, που θα έχει εκδοθεί για την τοποθέτηση των ικριωμάτων.
- 8.6.** Ο Ανάδοχος είναι υποχρεωμένος, κατά την υπογραφή της Σύμβασης, να συνάψει και να προσκομίσει με δικά του έξοδα, **συμβάσεις ασφάλισης Αστικής Ευθύνης προς Τρίτους** από αστοχία υλικών και πράξεις ή / και παραλήψεις υπαλλήλων ή εκπροσώπων του ή / και των εξωτερικών συνεργείων, που τυχόν θα χρησιμοποιήσει (συμπεριλαμβανόμενης της ευθύνης οχημάτων, μηχανημάτων και εξοπλισμών), με ασφαλιστική εταιρεία αναγνωρισμένη από το Ελληνικό Δημόσιο.

Οι ασφαλιστικές συμβάσεις θα παραμένουν σε ισχύ καθ' όλη τη διάρκεια της Σύμβασης και της περιόδου εγγύησης και θα καλύπτουν κατ' ελάχιστον τους ακόλουθους ασφαλιστικούς κινδύνους μέχρι των κάτωθι αναφερομένων ορίων αποζημίωσης :

ΓΕΝΙΚΗ ΑΣΤΙΚΗ ΕΥΘΥΝΗ

- | | |
|---|-------------|
| • Σωματικές βλάβες ανά ζημιογόνο γεγονός | € 750.000 |
| • Υλικές ζημιές ανά ζημιογόνο γεγονός | € 150.000 |
| • Αθροιστικό όριο για όλη τη διάρκεια της ασφάλισης | € 4.000.000 |

ΕΡΓΟΔΟΤΙΚΗ ΑΣΤΙΚΗ ΕΥΘΥΝΗ

Η πέραν του ΙΚΑ ευθύνη του εργοδότη, σύμφωνα με τα άρθρα 657,658 και 932 του Αστικού Κώδικα, σύμφωνα με τα ακόλουθα υπό - όρια αποζημίωσης:

- | | |
|---|-------------|
| • Σωματικές βλάβες / θάνατος ανά άτομο | € 150.000 |
| • Σωματικές βλάβες ανά ζημιογόνο γεγονός | € 500.000 |
| • Αθροιστικό όριο για όλη τη διάρκεια της ασφάλισης | € 1.500,000 |

Ουδεμία ασφαλιστική υποχρέωση και για οποιοδήποτε λόγο δεν θα έχει η ΚΤΥΠ ΑΕ για το προσωπικό και τους εξωτερικούς συνεργάτες του Αναδόχου.

Θα διασφαλίζεται ότι σε κάθε ασφαλιστήριο το οποίο συνάπτεται σε εφαρμογή του παρόντος άρθρου, ο Ανάδοχος θα κατονομάζεται ως ο κύριος ασφαλισμένος. Επιπλέον, ο Ανάδοχος θα ενεργεί, ώστε η ΚΤΥΠ ΑΕ και οι υπάλληλοι των κτιρίων να κατονομάζονται ως πρόσθετοι ασφαλισμένοι ή συνασφαλιζόμενα μέρη.

**Άρθρο 9. Πληροφορίες επί της διακήρυξης του διαγωνισμού.**

- 9.1.** Αναθέτουσα αρχή του παρόντος διαγωνισμού, σύμφωνα με την υπ' αριθ. 2^ο θέμα/218 συνεδρίαση/21.11.2019 απόφαση του Διοικητικού Συμβουλίου της εταιρείας «ΚΤΙΡΙΑΚΕΣ ΥΠΟΔΟΜΕΣ Α.Ε.», είναι ο Διευθύνων Σύμβουλος της εταιρείας.
- 9.2.** Γίνεται μνεία ότι ο παρών Διαγωνισμός διέπεται από τις διατάξεις του ν.4412/2016, όπως τροποποιήθηκε με το Ν. 4782/2021 και ισχύει.

ΑΘΗΝΑ, Απρίλιος 2021

Ο Διευθύνων Σύμβουλος

Αθανάσιος Γ. Γιάνναρης



ΠΑΡΑΡΤΗΜΑΤΑ

Τα κατωτέρω αποτελούν αναπόσπαστο τμήμα και ενιαίο κείμενο με την ανωτέρω προκήρυξη

<u>ΠΑΡΑΡΤΗΜΑ Ι:</u>	ΒΑΣΙΚΟΙ ΟΡΟΙ ΣΧΕΔΙΟΥ ΣΥΜΒΑΣΗΣ
<u>ΠΑΡΑΡΤΗΜΑ ΙΙ:</u>	ΤΕΧΝΙΚΗ ΠΕΡΙΓΡΑΦΗ ΑΝΤΙΚΕΙΜΕΝΟΥ ΣΥΜΒΑΣΗΣ
<u>ΠΑΡΑΡΤΗΜΑ ΙΙΙ:</u>	ΥΠΟΔΕΙΓΜΑ ΕΓΓΥΗΤΙΚΗΣ ΕΠΙΣΤΟΛΗΣ ΣΥΜΜΕΤΟΧΗΣ
<u>ΠΑΡΑΡΤΗΜΑ ΙV:</u>	ΥΠΟΔΕΙΓΜΑ ΕΓΓΥΗΤΙΚΗΣ ΕΠΙΣΤΟΛΗΣ ΚΑΛΗΣ ΕΚΤΕΛΕΣΗΣ
<u>ΠΑΡΑΡΤΗΜΑ V:</u>	ΥΠΟΔΕΙΓΜΑ ΕΓΓΥΗΤΙΚΗΣ ΕΠΙΣΤΟΛΗΣ ΚΑΛΗΣ ΛΕΙΤΟΥΡΓΙΑΣ
<u>ΠΑΡΑΡΤΗΜΑ VI:</u>	ΥΠΟΔΕΙΓΜΑ ΕΝΤΥΠΟΥ ΟΙΚΟΝΟΜΙΚΗΣ ΠΡΟΣΦΟΡΑΣ
<u>ΠΑΡΑΡΤΗΜΑ VII:</u>	ΤΟΠΟΓΡΑΦΙΚΟ ΔΙΑΓΡΑΜΜΑ
<u>ΠΑΡΑΡΤΗΜΑ VIII:</u>	ΤΥΠΟΠΟΙΗΜΕΝΟ ΕΝΤΥΠΟ ΥΠΕΥΘΥΝΗΣ ΔΗΛΩΣΗΣ (ΤΕΥΔ)

ΠΑΡΑΡΤΗΜΑ Ι:
ΒΑΣΙΚΟΙ ΟΡΟΙ ΣΧΕΔΙΟΥ ΣΥΜΒΑΣΗΣ

ΚΤΙΡΙΑΚΕΣ ΥΠΟΔΟΜΕΣ Α.Ε.

ΥΠΗΡΕΣΙΑ: Διεύθυνση Συμβάσεων Έργων και Προμηθειών

Χρηματοδότηση: Πρόγραμμα Δημοσίων Επενδύσεων

ΑΝΑΔΟΧΟΣ: «.....»

ΑΔΑΜ:

CPV: 44212315-0/44262120-8

ΣΥΜΒΑΣΗ ΠΡΟΜΗΘΕΙΑΣ

«Προμήθεια και τοποθέτηση μεταλλικής σκάφης προστασίας, ως μέτρο ασφαλείας στο κτήριο του Σ.τ.Ε. Αθήνας, επί των οδών Αρσάκη – Ελ. Βενιζέλου – Πεσμαζόγλου - Σταδίου»

Στην Αθήνα σήμερα, μεταξύ των κάτωθι συμβαλλομένων:

1. αφενός της εταιρείας με την επωνυμία **«ΚΤΙΡΙΑΚΕΣ ΥΠΟΔΟΜΕΣ Α.Ε.»** (εφεξής **«Αναθέτουσα Αρχή»**), που εδρεύει στην Αθήνα, οδός Φαβιέρου 30, Τ.Κ. 10438, ΑΦΜ 997476340, ΔΟΥ ΦΑΕ ΑΘΗΝΩΝ, όπως εκπροσωπείται νόμιμα για την υπογραφή της παρούσας, βάσει της υπ' αριθ. 218/21.11.2019 απόφασης του Διοικητικού Συμβουλίου, από τον Διευθύνοντα Σύμβουλό της κ. Αθανάσιο Γ. Γιάνναρη, και
2. αφετέρου της εταιρείας, με έδρα,, Τ.Κ., ΑΦΜ, ΔΟΥ, όπως εκπροσωπείται νόμιμα για την υπογραφή της παρούσας, σύμφωνα με το με Α.Π. Πιστοποιητικό Ισχύουσας Εκπροσώπησης του Γ.Ε.ΜΗ., από τ.. (εφεξής **«Ανάδοχος»**)

Έχοντας υπόψη:

- A.** Τους όρους της διακήρυξης της «ΚΤΙΡΙΑΚΕΣ ΥΠΟΔΟΜΕΣ Α.Ε.» του από2020 συνοπτικού διαγωνισμού (εφεξής **«προμήθεια»**).
- B.** Την υπ' αριθ. Απόφαση του Διευθύνοντος Συμβούλου της «Κτιριακές Υποδομές ΑΕ», με την οποία κατακυρώθηκε η ανάθεση της προμήθειας στον ανάδοχο.
- Γ.** Την οικονομική προσφορά του Αναδόχου, η οποία αποτελεί αναπόσπαστο τμήμα της παρούσας σύμβασης.

Συμφωνούνται τα ακόλουθα:

Άρθρο 1

ΑΝΤΙΚΕΙΜΕΝΟ ΤΗΣ ΣΥΜΒΑΣΗΣ

Αντικείμενο της σύμβασης είναι η **Προμήθεια και τοποθέτηση μεταλλικής σκάφης προστασίας, ως μέτρο ασφαλείας στο κτήριο του Σ.τ.Ε. Αθήνας, επί των οδών Αρσάκη – Ελ. Βενιζέλου – Πεσμαζόγλου - Σταδίου**, όπως αυτό περιγράφεται στο Παράρτημα ΙΙ της Διακήρυξης του από2020 συνοπτικού διαγωνισμού, που αποτελεί αναπόσπαστο τμήμα της παρούσας σύμβασης.

ΑΡΘΡΟ 2

ΣΥΜΒΑΤΙΚΟ ΤΙΜΗΜΑ

Το συμβατικό τίμημα ανέρχεται σε €

Το παραπάνω συμβατικό τίμημα επιβαρύνεται με ΦΠΑ 24%, ήτοι €

ΣΥΝΟΛΟ: €

(.....)

Το ανωτέρω συμβατικό τίμημα επιμερίζεται ως ακολούθως:

Ποσοστό 90% του συνολικού τιμήματος αφορά στην προμήθεια και τοποθέτηση των ικριωμάτων.

Ποσοστό 10% του συνολικού συμβατικού τιμήματος αφορά στο αντικείμενο της τριετούς επιθεώρησης και συντήρησης της προστατευτικής κατασκευής και στην ανάληψη του ρόλου του επιβλέποντος της αδειας μικρής κλίμακας.

ΑΡΘΡΟ 3

ΠΛΗΡΩΜΗ ΑΝΑΔΟΧΟΥ

Η καταβολή του τιμήματος, σε συμφωνία με τις προβλέψεις του Ν. 4412/2016, άρθρο 200, θα γίνει ως εξής:

- Ποσό % του συνολικού συμβατικού τιμήματος θα χορηγηθεί ως έντοκη προκαταβολή. (Στην περίπτωση που ο Ανάδοχος πριν την υπογραφή της σύμβασης έχει δηλώσει εγγράφως ότι επιθυμεί τη χορήγηση προκαταβολής, ποσοστού μέχρι 30%).

Η Εγγύηση προκαταβολής είναι ισόποση με την προκαταβολή. Η εγγύηση καλής εκτέλεσης καλύπτει και την παροχή ισόποσης προκαταβολής (συμπεριλαμβανομένων και των τόκων) προς τον ανάδοχο, χωρίς να απαιτείται η κατάθεση εγγύησης προκαταβολής. Αν ο ανάδοχος έχει ζητήσει μεγαλύτερο ύψος προκαταβολής, αυτή λαμβάνεται με την κατάθεση από τον ανάδοχο εγγύησης προκαταβολής, που θα καλύπτει την διαφορά μεταξύ του ποσού της εγγύησης καλής εκτέλεσης και του ποσού της καταβαλλόμενης προκαταβολής, συμπεριλαμβανομένων και των τόκων.

- Το υπόλοιπο ποσό, μέχρι του ποσοστού 90% του συνολικού συμβατικού τιμήματος (ή το σύνολο του ποσοστού 90% του συμβατικού τιμήματος, σε περίπτωση μη χορήγησης προκαταβολής), θα καταβληθεί μετά την έκδοση του Πρωτοκόλλου Παραλαβής της προμήθειας.
- Το ποσοστό 10% του συμβατικού τιμήματος, που αφορά στο αντικείμενο της τριετούς επιθεώρησης και συντήρησης της προστατευτικής κατασκευής και στην ανάληψη του ρόλου του επιβλέποντος της αδειας μικρής κλίμακας, θα καταβληθεί στον ανάδοχο σε έξι εξαμηνιαίες δόσεις, στο τέλος κάθε εξαμήνου της περιόδου εγγυημένης λειτουργίας. Σε περίπτωση που πριν την ολοκλήρωση της τριετούς συμβατικής περιόδου εγγύησης, λόγω ολοκλήρωσης των επισκευαστικών παρεμβάσεων στο κτήριο, δεν είναι πλέον απαραίτητη η προστατευτική

κατασκευή και απομακρυνθεί, ο ανάδοχος θα ενημερωθεί σχετικώς και το υπόλοιπο του συμβατικού τιμήματος δεν θα καταβληθεί.

Η παραπάνω προκαταβολή είναι έντοκη. Κατά την εξόφληση θα παρακρατείται τόκος επί της εισπραχθείσας προκαταβολής, για χρονικό διάστημα που υπολογίζεται από την ημερομηνία λήψεως μέχρι την ημερομηνία οριστικής παραλαβής. Για τον υπολογισμό του τόκου θα λαμβάνεται υπόψη το ύψος του επιτοκίου των εντόκων γραμματίων του Δημοσίου 12μηνης διάρκειας που θα ισχύει κατά την ημερομηνία λήψης της προκαταβολής, προσαυξημένο κατά 0,25 ποσοστιαίες μονάδες, το οποίο θα παραμένει σταθερό μέχρι την εξάντληση του ποσού της χορηγηθείσας προκαταβολής.

Η πληρωμή του Αναδόχου θα πραγματοποιείται, σε Ευρώ, μετά την προσκόμιση των νόμιμων παραστατικών και δικαιολογητικών που προβλέπονται από τις διατάξεις του άρθρου 200 του ν. 4412/2016, καθώς και κάθε άλλου δικαιολογητικού που τυχόν ήθελε ζητηθεί από τις αρμόδιες υπηρεσίες που διενεργούν τον έλεγχο και την πληρωμή.

Τα δικαιολογητικά που απαιτούνται είναι κατ' ελάχιστον τα εξής:

- α) Πρωτόκολλο παραλαβής του συμβατικού αντικειμένου
- β) Τιμολόγιο
- γ) Πιστοποιητικά Φορολογικής και Ασφαλιστικής Ενημερότητας.

Τον Ανάδοχο βαρύνουν οι υπέρ τρίτων κρατήσεις, ως και κάθε άλλη επιβάρυνση, σύμφωνα με την κείμενη νομοθεσία, μη συμπεριλαμβανομένου Φ.Π.Α., για την παράδοση του συμβατικού αντικειμένου στον τόπο και με τον τρόπο που προβλέπεται στα έγγραφα της σύμβασης. Ιδίως βαρύνεται με τις ακόλουθες κρατήσεις:

- α) Κράτηση 0,07% η οποία υπολογίζεται επί της αξίας κάθε πληρωμής προ φόρων και κρατήσεων της αρχικής, καθώς και κάθε συμπληρωματικής σύμβασης Υπέρ της Ενιαίας Ανεξάρτητης Αρχής Δημοσίων Συμβάσεων επιβάλλεται (άρθρο 4 Ν.4013/2011 όπως ισχύει)
- β) Κράτηση 0,06% η οποία υπολογίζεται επί της αξίας κάθε πληρωμής προ φόρων και κρατήσεων της αρχικής, καθώς και κάθε συμπληρωματικής σύμβασης Υπέρ της Αρχής Εξέτασης Προδικαστικών Προσφυγών (Α.Ε.Π.Π.) (άρθρο 350, παρ. 3 του Ν. 4412/2016, ΚΥΑ 1191/14.03.2017 – ΦΕΚ Β' 969/22.03.2017).
- γ) Κράτηση ύψους 0,02% υπέρ του Δημοσίου, η οποία υπολογίζεται επί της αξίας, εκτός ΦΠΑ, της αρχικής, καθώς και κάθε συμπληρωματικής σύμβασης. Το ποσό αυτό παρακρατείται σε κάθε πληρωμή από την αναθέτουσα αρχή στο όνομα και για λογαριασμό της Γενικής Διεύθυνσης Δημοσίων Συμβάσεων και Προμηθειών σύμφωνα με την παρ. 6 του άρθρου 36 του ν. 4412/2016.

Οι υπέρ τρίτων κρατήσεις υπόκεινται στο εκάστοτε ισχύον αναλογικό τέλος χαρτοσήμου και στην επ' αυτού εισφορά υπέρ ΟΓΑ.

Με κάθε πληρωμή θα γίνεται η προβλεπόμενη από την κείμενη νομοθεσία παρακράτηση φόρου εισοδήματος επί του καθαρού ποσού.

Πέραν του Συμβατικού τιμήματος ο Ανάδοχος δεν έχει καμία απαίτηση κατά της Αναθέτουσας Αρχής για δαπάνες τις οποίες πραγματοποίησε κατά την εκτέλεση της προμήθειας ή εξ αφορμής αυτής.

Η ΚΤΙΡΙΑΚΕΣ ΥΠΟΔΟΜΕΣ Α.Ε. έχει δικαίωμα να παρακρατήσει χρηματικά ποσά ποινικής ρήτρας και λοιπών αποζημιώσεων, προστίμων κ.λπ. από την πληρωμή του αναδόχου και από την εγγύηση καλής εκτέλεσης.

ΑΡΘΡΟ 4**ΓΕΝΙΚΕΣ ΥΠΟΧΡΕΩΣΕΙΣ ΑΝΑΔΟΧΟΥ**

Η εκτέλεση του συμβατικού αντικειμένου θα γίνει με ευθύνη και δαπάνη του Αναδόχου, ημέρες και ώρες που θα προκαλούν τη μικρότερη δυνατή δυσχέρεια στους περιοίκους, μετά από συνεννόηση του Αναδόχου με την αρμόδια Επιτροπή Παρακολούθησης και Παραλαβής.

Ο Ανάδοχος θα είναι αποκλειστικά υπεύθυνος για να πληρούνται όλοι οι όροι και οι προδιαγραφές για την ασφαλή τοποθέτηση και χρήση της μεταλλικής σκάφης προστασίας. Ο ανάδοχος έχει λάβει υπόψη τις συνθήκες του χώρου τοποθέτησης και ως εκ τούτου θα πάρει κάθε αναγκαίο μέτρο προστασίας που απαιτείται. Ο ανάδοχος είναι αποκλειστικά υπεύθυνος για την ασφαλή προσκόμιση και εγκατάσταση της μεταλλικής σκάφης καθώς και για την ασφαλή χρήση των δικών του ή των από αυτόν χρησιμοποιούμενων μηχανημάτων και κατά συνέπεια για κάθε δυστύχημα, φθορά ή ζημιά σε βάρος οποιουδήποτε, από υπαιτιότητα ή αμέλεια ή απειρία του ίδιου ή μελών του προσωπικού του κατά την εκτέλεση των εργασιών τοποθέτησης και κατά συνέπεια για κάθε δυστύχημα, φθορά ή ζημιά σε βάρος οποιουδήποτε, από υπαιτιότητα ή αμέλεια ή απειρία του ίδιου ή μελών του προσωπικού του κατά την εκτέλεση των εργασιών παράδοσης και έχει σε κάθε περίπτωση την ευθύνη του κυρίου του έργου κατά το άρθρο 925 του Αστικού Κώδικα (ΑΚ). Σε περίπτωση που αποδοθεί στην Αναθέτουσα Αρχή ευθύνη οποιασδήποτε φύσεως για κάποια από τις παραπάνω αιτίες, ο Ανάδοχος ευθύνεται απέναντι σ' αυτήν στο ακέραιο για κάθε ζημιά της, θετική ή αποθετική.

Στις υποχρεώσεις του Αναδόχου περιλαμβάνεται η πλήρης ευθύνη για τυχόν βλάβες ή ζημιές και στον περιβάλλοντα χώρο της τοποθέτησης των ικριωμάτων, σε κινητά και ακίνητα, που θα έχουν προκληθεί κατά τη διαδικασία υλοποίησης του συμβατικού αντικειμένου.

Ο ανάδοχος θα πρέπει να παραδώσει τον χώρο απαλλαγμένο από περιττά στοιχεία και απορρίμματα.

Ο Ανάδοχος, κατά την υπογραφή της Σύμβασης, προσκόμισε σύμβαση ασφάλισης Αστικής Ευθύνης προς Τρίτους από πράξεις ή / και παραλήψεις υπαλλήλων ή εκπροσώπων του ή / και των εξωτερικών συνεργείων, που τυχόν θα χρησιμοποιήσει (συμπεριλαμβανόμενης της ευθύνης οχημάτων, μηχανημάτων και εξοπλισμών), την οποία έχει συνάψει με δικά του έξοδα, σύμφωνα με τις προβλέψεις της διακήρυξης του διαγωνισμού.

Στις συμβατικές υποχρεώσεις του Αναδόχου περιλαμβάνεται και ο ρόλος του επιβλέποντα της υπ' αριθ. 181343/24.11.2020 οικοδομικής άδειας μικρής κλίμακας, που έχει εκδοθεί για την τοποθέτηση της προστατευτικής μεταλλικής σκάφης, για το χρονικό διάστημα από την υπογραφή της σύμβασης μέχρι και τη λήξη της τριετούς περιόδου εγγυημένης λειτουργίας. Σχετική δήλωση έχει υποβάλει ο Ανάδοχος στο αρμόδιο Γραφείο Πολεοδομίας.

Στις συμβατικές υποχρεώσεις του αναδόχου περιλαμβάνεται επίσης και η έγκαιρη ενημέρωση του ιδιοκτήτη του κτηρίου για την παράταση ισχύος της προαναφερθείσας οικοδομικής άδειας μικρής κλίμακας, για όλο το διάστημα μέχρι και την ολοκλήρωση της τριετούς περιόδου εγγυημένης λειτουργίας της προμήθειας.

ΑΡΘΡΟ 5**ΔΙΟΙΚΗΣΗ ΤΗΣ ΣΥΜΒΑΣΗΣ - ΔΙΑΔΙΚΑΣΙΕΣ ΠΛΗΡΟΦΟΡΗΣΗΣ ΚΑΙ ΕΚΤΕΛΕΣΗΣ ΤΗΣ ΣΥΜΒΑΣΗΣ**

- 5.1** Η παρακολούθηση της εκτέλεσης και η παραλαβή της σύμβασης διενεργείται από Επιτροπή Παρακολούθησης και Παραλαβής, που ορίζεται από την Αναθέτουσα Αρχή, σύμφωνα με τις προβλέψεις του άρθρου 221 του Ν.4412/2016.
- 5.2** Ο Ανάδοχος ανακοινώνει εγγράφως στην Αναθέτουσα Αρχή τον εξουσιοδοτημένο εκπρόσωπό του και αντίκλητο για την εφαρμογή των όρων της Σύμβασης.



- 5.3** Ο Ανάδοχος δηλώνει ότι έχει πλήρη γνώση των συνθηκών και ιδιαιτεροτήτων του τόπου εγκατάστασης του συμβατικού αντικειμένου.
- 5.4** Κάθε έγγραφη γνωστοποίηση για την εφαρμογή αυτής της Σύμβασης πραγματοποιείται με έγγραφο ή μήνυμα ηλεκτρονικού ταχυδρομείου, υπογράφεται από τον εξουσιοδοτημένο εκπρόσωπο του γνωστοποιούντος και απευθύνεται στον εξουσιοδοτημένο εκπρόσωπο του αντισυμβαλλομένου.

ΑΡΘΡΟ 6

ΠΡΟΘΕΣΜΙΑ ΟΛΟΚΛΗΡΩΣΗΣ ΤΗΣ ΠΡΟΜΗΘΕΙΑΣ – ΚΥΡΩΣΕΙΣ ΓΙΑ ΕΚΠΡΟΘΕΣΜΗ ΠΑΡΑΔΟΣΗ

Συμφωνείται ρητά πως η προσκόμιση, εγκατάσταση και παράδοση του προβλεπόμενου συμβατικού αντικειμένου, θα ολοκληρωθεί από τον Ανάδοχο εντός **εξήντα (60) ημερολογιακών ημερών** από την ημερομηνία υπογραφής της σύμβασης.

Ο συμβατικός χρόνος παράδοσης της προμήθειας μπορεί να παρατείνεται, πριν από τη λήξη του αρχικού συμβατικού χρόνου παράδοσης, υπό τις προϋποθέσεις του άρθρου 206 του ν. 4412/2016. Στην περίπτωση που το αίτημα υποβάλλεται από τον ανάδοχο και η παράταση χορηγείται χωρίς να συντρέχουν λόγοι ανωτέρας βίας ή άλλοι ιδιαίτερος σοβαροί λόγοι που καθιστούν αντικειμενικώς αδύνατη την εμπρόθεσμη παράδοση του συστήματος, επιβάλλονται οι κυρώσεις του άρθρου 207 του ν. 4412/2016.

Ρητά συμφωνείται μεταξύ των συμβαλλομένων ότι δεν εμπίπτουν στην έννοια της ανωτέρας βίας, υπό στενή ή ευρεία έννοια, οι μέχρι τη σύναψη της παρούσας σύμβασης αποφάσεις της Ελληνικής Δημοκρατίας για την αντιμετώπιση του κορωνοϊού, τις οποίες ο Ανάδοχος δηλώνει ρητά και ανεπιφύλακτα ότι γνωρίζει και τις έλαβε υπόψη του κατά την υποβολή της προσφοράς του.

Αν το συμβατικό αντικείμενο παραδοθεί ή αντικατασταθεί μετά τη λήξη του συμβατικού χρόνου και μέχρι λήξης του χρόνου της παράτασης που χορηγήθηκε, σύμφωνα με το άρθρο 207 του Ν.4412/16, επιβάλλεται πρόστιμο 5% επί της αξίας, χωρίς ΦΠΑ, της προμήθειας.

Κατά τον υπολογισμό του χρονικού διαστήματος της καθυστέρησης για παράδοση ή αντικατάσταση υλικών, με απόφαση του αποφαινομένου οργάνου, ύστερα από γνωμοδότηση του αρμοδίου οργάνου, δεν λαμβάνεται υπόψη ο χρόνος που παρήλθε πέραν του εύλογου, κατά τα διάφορα στάδια των διαδικασιών, για το οποίο δεν ευθύνεται ο ανάδοχος και παρατείνεται, αντίστοιχα, ο χρόνος φόρτωσης - παράδοσης.

Εφόσον ο ανάδοχος έχει λάβει προκαταβολή, εκτός από το προβλεπόμενο κατά τα ανωτέρω πρόστιμο, καταλογίζεται σε βάρος του και τόκος επί του ποσού της προκαταβολής, που υπολογίζεται από την επόμενη της λήξης του συμβατικού χρόνου, μέχρι την προσκόμιση του συμβατικού υλικού, με το ισχύον κάθε φορά ανώτατο όριο του ποσοστού του τόκου υπερημερίας.

Η είσπραξη του προστίμου και των τόκων επί της προκαταβολής γίνεται με παρακράτηση από το ποσό πληρωμής του αναδόχου ή, σε περίπτωση ανεπάρκειας ή έλλειψης αυτού, με ισόποση κατάπτωση της εγγύησης καλής εκτέλεσης και προκαταβολής αντίστοιχα, εφόσον ο ανάδοχος δεν καταθέσει το απαιτούμενο ποσό.

ΑΡΘΡΟ 7

ΠΑΡΑΛΑΒΗ - ΕΓΓΥΗΣΗ ΚΑΛΗΣ ΕΚΤΕΛΕΣΗΣ

- 7.1.** Η παραλαβή του συμβατικού αντικειμένου γίνεται από επιτροπή παρακολούθησης και παραλαβής, που συγκροτείται από την αναθέτουσα αρχή. Κατά τη διαδικασία παραλαβής διενεργείται ποσοτικός και ποιοτικός έλεγχος και εφόσον το επιθυμεί μπορεί να παραστεί και ο ανάδοχος. Η αρμόδια Επιτροπή Παραλαβής προβαίνει στον έλεγχο, με όποιο τρόπο κρίνει σκόπιμο από τους προβλεπόμενους στο άρθρο 208 του Ν. 4412/2016.

Το κόστος της διενέργειας των ελέγχων βαρύνει τον ανάδοχο, ο οποίος κατά το χρονικό διάστημα ελέγχου οφείλει να παρέχει κάθε δυνατή πληροφορία ή διευκρίνιση που θα χρειαστεί η αρμόδια Επιτροπή και να διευκολύνει με κάθε τρόπο το έργο της. Ευθύνη του αναδόχου είναι να εξασφαλίσει ό,τι απαιτηθεί για τη διενέργεια του ποιοτικού ελέγχου.

Η επιτροπή παραλαβής, μετά τους προβλεπόμενους ελέγχους συντάσσει πρωτόκολλο παραλαβής του αντικειμένου της σύμβασης, στο οποίο περιλαμβάνονται και οι τυχόν παρατηρήσεις ή απόρριψη του υλικού, σύμφωνα με την παρ. 3 του άρθρου 208 του ν. 4412/16. Το πρωτόκολλο κοινοποιείται υποχρεωτικά στον ανάδοχο και σε περίπτωση που περιλαμβάνει παρατηρήσεις, υποβάλλεται για έγκριση στο αρμόδιο όργανο της Αναθέτουσας Αρχής.

Σε περίπτωση που με το πρωτόκολλο παραλαβής, η προμήθεια απορρίπτεται ή κρίνεται παραληπτά με έκπτωση επί της συμβατικής τιμής, μπορεί να παραπέμπεται για επανεξέταση σε δευτεροβάθμια επιτροπή παραλαβής, ύστερα από αίτημα του αναδόχου ή αυτεπάγγελτα σύμφωνα με την παρ. 5 του άρθρου 208 του ν.4412/16. Τα έξοδα βαρύνουν σε κάθε περίπτωση τον ανάδοχο.

- 7.2** Η παραλαβή του συμβατικού αντικειμένου και η έκδοση του σχετικού πρωτοκόλλου παραλαβής πραγματοποιείται μέσα σε χρονικό διάστημα τριάντα (30) ημερών από την ημερομηνία πραγματικής ολοκλήρωσης του αντικειμένου της σύμβασης.

Αν η παραλαβή και η σύνταξη του σχετικού πρωτοκόλλου δεν πραγματοποιηθεί από την επιτροπή παραλαβής μέσα στον οριζόμενο από τη σύμβαση χρόνο, θεωρείται ότι η παραλαβή συντελέστηκε αυτοδίκαια, με κάθε επιφύλαξη των δικαιωμάτων του Δημοσίου και εκδίδεται προς τούτο σχετική απόφαση του αρμοδίου αποφαινομένου οργάνου, με βάση μόνο το αποδεικτικό προσκόμισης τούτων, προκειμένου να πραγματοποιηθεί η πληρωμή του αναδόχου.

Ανεξάρτητα από την, κατά τα ανωτέρω, αυτοδίκαιη παραλαβή και την πληρωμή του αναδόχου, πραγματοποιούνται οι προβλεπόμενοι από τη σύμβαση έλεγχοι από επιτροπή που συγκροτείται με απόφαση του αρμοδίου αποφαινομένου οργάνου, στην οποία δεν μπορεί να συμμετέχουν ο πρόεδρος και τα μέλη της επιτροπής που δεν πραγματοποίησε την παραλαβή στον προβλεπόμενο από την σύμβαση χρόνο. Η παραπάνω επιτροπή παραλαβής προβαίνει σε όλες τις διαδικασίες παραλαβής που προβλέπονται από την ως άνω παράγραφο 1 και το άρθρο 208 του ν. 4412/2016 και συντάσσει τα σχετικά πρωτόκολλα. Η εγγυητική επιστολή καλής εκτέλεσης δεν επιστρέφεται πριν από την ολοκλήρωση όλων των προβλεπομένων από τη σύμβαση ελέγχων και τη σύνταξη των σχετικών πρωτοκόλλων.

Για την καλή εκτέλεση των όρων της παρούσας σύμβασης, ο Ανάδοχος κατέθεσε την υπ' αρ. εγγυητική επιστολή καλής εκτέλεσης της Τράπεζας, αξίας, που αντιπροσωπεύει το 5% της συνολικής συμβατικής αξίας χωρίς ΦΠΑ. Κατά τα λοιπά ισχύουν τα άρθρα 4.1 και 6.4 της Διακήρυξης.

ΑΡΘΡΟ 8

ΧΡΟΝΟΣ ΕΓΓΥΗΜΕΝΗΣ ΛΕΙΤΟΥΡΓΙΑΣ ΠΡΟΜΗΘΕΙΑΣ

Ο χρόνος εγγυημένης λειτουργίας της εγκατάστασης ορίζεται σε **τρία (3) έτη** από την ημερομηνία έκδοσης του πρωτοκόλλου παραλαβής, ή σε περιπτώσεις που το πρωτόκολλο παραλαβής περιλαμβάνει παρατηρήσεις προς αποκατάσταση, **τρία (3) έτη** από τη βεβαιωμένη αποκατάσταση των παρατηρήσεων. Κατά την περίοδο της εγγυημένης λειτουργίας, ο ανάδοχος ευθύνεται για την ασφαλή και καλή λειτουργία της εγκατάστασης και χωρίς πρόσθετη επιβάρυνση της Υπηρεσίας, για την ενδεδειγμένη προληπτική συντήρηση.

Κατά το διάστημα των τριών ετών εγγύησης της εγκατάστασης και με εξαίρεση βλάβες που οφείλονται σε μη ενδεδειγμένη χρήση ή εξωγενείς παράγοντες, που δεν σχετίζονται με τη χρήση ή

ελάττωμα οφειλόμενο σε κακή ποιότητα ή κατασκευή, η διατήρηση του συμβατικού υλικού σε πλήρη λειτουργική κατάσταση αποτελεί αποκλειστική ευθύνη του αναδόχου, στο πλαίσιο του συμβατικού τιμήματος της προμήθειας. Στην προαναφερθείσα υποχρέωση συμπεριλαμβάνεται και η **άμεση** αντικατάσταση **οποιοδήποτε ανταλλακτικού και εξαρτήματος** απαιτηθεί για τη διατήρηση της προμήθειας σε ασφαλή και πλήρως λειτουργική κατάσταση.

Στην περίπτωση που ο ανάδοχος θεωρεί πως κάποια προβλήματα σε υλικά της σύμβασης οφείλονται σε μη ενδεδειγμένη χρήση ή εξωγενείς παράγοντες, που δεν σχετίζονται με τη χρήση ή ελάττωμα οφειλόμενο σε κακή ποιότητα ή κατασκευή, οφείλει να ενημερώνει σχετικώς αυθημερόν και εγγράφως την Αναθέτουσα Αρχή. Σε περίπτωση που η Αναθέτουσα Αρχή έχει αντίρρηση και θεωρεί πως η αποκατάσταση της βλάβης εμπίπτει στις υποχρεώσεις του αναδόχου, κοινοποιεί εγγράφως σ' αυτόν την αντίρρησή της και δίδει σχετική εντολή αποκατάστασης. Ο Ανάδοχος υποχρεούται σε άμεση αποκατάσταση της βλάβης και η επίλυση της διαφοράς θα γίνει σύμφωνα με τις προβλέψεις του άρθρου «10. Επίλυση Διαφορών» της παρούσας.

Ο χρόνος ανταπόκρισης για την εξέταση αναφοράς βλάβης θα είναι εντός μίας (1) ημέρας από την ειδοποίηση εκ μέρους της Αναθέτουσας Αρχής.

Σε όλο το διάστημα της εγγυημένης λειτουργίας ο ανάδοχος θα διενεργεί τακτικό περιοδικό έλεγχο της εγκατάστασης και θα συντάσσει σχετικές μηνιαίες αναφορές, με τις οποίες θα ενημερώνει την Αναθέτουσα Αρχή για τις εργασίες συντήρησης που εκτέλεσε.

Κατά την ολοκλήρωση του χρόνου εγγυημένης λειτουργίας, η εγκατάσταση πρέπει να βρίσκεται σε ασφαλή και πλήρως λειτουργική κατάσταση.

Η εταιρεία ΚΤΙΡΙΑΚΕΣ ΥΠΟΔΟΜΕΣ Α.Ε. επιφυλάσσεται των δικαιωμάτων της από τυχόν πραγματικά και κρυφά ελαττώματα. Ως προς αυτή την ευθύνη του Αναδόχου, εφαρμογή έχουν οι διατάξεις των άρθρων 516, 540, 541, 543, 548, 549, 557 ΑΚ.

Για την παρακολούθηση της εκπλήρωσης των συμβατικών υποχρεώσεων του αναδόχου η επιτροπή παρακολούθησης και παραλαβής, προβαίνει στον απαιτούμενο έλεγχο της συμμόρφωσης του αναδόχου στα προβλεπόμενα στη σύμβαση για την εγγυημένη λειτουργία, καθ' όλο το χρόνο ισχύος της, τηρώντας σχετικά πρακτικά. Σε περίπτωση μη συμμόρφωσης του αναδόχου προς τις συμβατικές του υποχρεώσεις, η επιτροπή εισηγείται στο αποφαινόμενο όργανο της σύμβασης την ολική ή μερική κατάπτωση της εγγύησης καλής λειτουργίας ή και την έκπτωση του αναδόχου. Δεν επιβάλλονται κυρώσεις στον Ανάδοχο, σε περιπτώσεις που η μη ανταπόκρισή στις υποχρεώσεις του οφείλεται αποδεδειγμένα σε λόγους ανωτέρας βίας.

Μέσα σε ένα (1) μήνα από την λήξη του προβλεπόμενου χρόνου της εγγυημένης λειτουργίας, η επιτροπή παρακολούθησης και παραλαβής συντάσσει σχετικό πρωτόκολλο παραλαβής της εγγυημένης λειτουργίας, στο οποίο αποφαινεται για την συμμόρφωση του αναδόχου στις απαιτήσεις της σύμβασης. Σε περίπτωση μη συμμόρφωσης, ολικής ή μερικής, του αναδόχου, το συλλογικό όργανο μπορεί να προτείνει την ολική ή μερική κατάπτωση της εγγύησης καλής λειτουργίας που προβλέπεται στο άρθρο 8 της παρούσας. Το πρωτόκολλο εγκρίνεται από το αρμόδιο αποφαινόμενο όργανο.

ΑΡΘΡΟ 9 ΕΓΓΥΗΣΗ ΚΑΛΗΣ ΛΕΙΤΟΥΡΓΙΑΣ

Ο Ανάδοχος υποχρεούται μετά την έκδοση του πρωτοκόλλου παραλαβής του εξοπλισμού, προκειμένου να του επιστραφεί η εγγύηση καλής εκτέλεσης, να προσκομίσει εγγυητική επιστολή Καλής Λειτουργίας ποσού ίσου με το 5% επί του συμβατικού τιμήματος, χωρίς Φ.Π.Α. και ισχύος σαράντα (40) μηνών.

ΑΡΘΡΟ 10 ΕΚΠΤΩΣΗ ΑΝΑΔΟΧΟΥ

Ισχύει το άρθρο 203 του Ν. 4412/2016 και τα αναγραφόμενα στο άρθρο 5.2 της διακήρυξης.

Ο Ανάδοχος κηρύσσεται υποχρεωτικά έκπτωτος από την παρούσα Σύμβαση και από κάθε δικαίωμα που απορρέει από αυτήν, με απόφαση της Αναθέτουσας Αρχής, ύστερα από γνωμοδότηση του αρμοδίου οργάνου:

- α. Εάν δεν εκπληρώσει τις συμβατικές υποχρεώσεις ή δεν συμμορφωθεί με τις γραπτές εντολές της Αναθέτουσας Αρχής, που είναι σύμφωνες με την Σύμβαση ή τις κείμενες διατάξεις. Στην περίπτωση συνδρομής λόγων έκπτωσης, η Αναθέτουσα Αρχή κοινοποιεί στον Ανάδοχο ειδική όχληση, η οποία περιλαμβάνει συγκεκριμένη περιγραφή των ενεργειών στις οποίες οφείλει να προβεί ο Ανάδοχος θέτοντας εύλογη και ανάλογη της διάρκειας της Σύμβασης προθεσμία για τη συμμόρφωσή της, η οποία δεν μπορεί να είναι μικρότερη των δεκαπέντε (15) ημερών. Αν η προθεσμία, που τέθηκε με την ειδική όχληση, παρήλθε χωρίς ο Ανάδοχος να συμμορφωθεί, κηρύσσεται αιτιολογημένα έκπτωτος μέσα σε προθεσμία τριάντα (30) ημερών από την άπρακτη πάροδο της προθεσμίας συμμόρφωσης, με απόφαση της Αναθέτουσας Αρχής.
- β. Όταν οι υπηρεσίες που θα παράσχει δεν είναι πλήρως εναρμονισμένες με τον Ν. 4440/2016 και τις προδιαγραφές που επιτάσσει, σε περίπτωση δε που συμβεί αυτό κηρύσσεται έκπτωτος και υποχρεούται στην ολική επιστροφή του χρηματικού τιμήματος που του έχει καταβληθεί.

Ο Ανάδοχος δεν κηρύσσεται έκπτωτος από τη Σύμβαση όταν:

- i. Η Σύμβαση δεν υπογράφηκε ή τα υλικά της προμήθειας δεν παραδόθηκαν ή αντικαταστήθηκαν με ευθύνη της Αναθέτουσας Αρχής ή δεν υπήρξε άμεση, καθημερινή πρόσβαση στις υπηρεσίες της Αναθέτουσας Αρχής καθώς και μη συνεργασία των εργαζομένων της.
- ii. Συντρέχουν λόγοι ανωτέρας βίας.
Ο Ανάδοχος που επικαλείται ανωτέρα βία υποχρεούται, μέσα σε είκοσι (20) ημέρες από τότε που συνέβησαν τα περιστατικά που συνιστούν την ανωτέρα βία, να αναφέρει εγγράφως αυτά και να προσκομίσει στην Αναθέτουσα Αρχή τα απαραίτητα αποδεικτικά στοιχεία.

Η κήρυξη ως έκπτωτου του Αναδόχου, επιβάλλεται, με απόφαση της Αναθέτουσας Αρχής, ύστερα από γνωμοδότηση του αρμοδίου οργάνου, το οποίο υποχρεωτικά καλεί τον ενδιαφερόμενο προς παροχή εξηγήσεων.

Στον οικονομικό φορέα που κηρύσσεται έκπτωτος από την σύμβαση, επιβάλλονται, με απόφαση του αποφαινόμενου οργάνου, ύστερα από γνωμοδότηση του αρμοδίου οργάνου, αθροιστικά, οι παρακάτω κυρώσεις:

- α) ολική κατάπτωση της εγγύησης καλής εκτέλεσης της σύμβασης,
- β) είσπραξη εντόκως της προκαταβολής που χορηγήθηκε στον έκπτωτο από τη σύμβαση ανάδοχο είτε από ποσόν που δικαιούται να λάβει είτε με κατάθεση του ποσού από τον ίδιο είτε με κατάπτωση της εγγύησης προκαταβολής. Ο υπολογισμός των τόκων γίνεται από την ημερομηνία λήψης της προκαταβολής από τον ανάδοχο μέχρι την ημερομηνία έκδοσης της απόφασης κήρυξης του ως εκπτώτου, με το ισχύον κάθε φορά ανώτατο όριο επιτοκίου για τόκο από δικαιοπραξία, από την ημερομηνία δε αυτή και μέχρι της επιστροφής της, με το ισχύον κάθε φορά επιτόκιο για τόκο υπερημερίας [η περίπτωση αυτή συμπληρώνεται εφόσον προβλέπεται η χορήγηση προκαταβολής].

Επιπλέον, στον Ανάδοχο που κηρύσσεται έκπτωτος, μπορεί να επιβληθεί προσωρινός αποκλεισμός από το σύνολο των συμβάσεων προμηθειών ή υπηρεσιών των φορέων που εμπίπτουν στο πεδίο εφαρμογής του Ν.4412/2016 κατά τα ειδικότερα προβλεπόμενα στο άρθρο 74 αυτού.

Η ΚΤΙΡΙΑΚΕΣ ΥΠΟΔΟΜΕΣ Α.Ε. δικαιούται επιπρόσθετα να αξιώσει από τον Ανάδοχο, ως δίκαιη, εύλογη και εκκαθαρισμένη ποινική ρήτρα, το συνολικό ποσό - τίμημα, το οποίο θα έχει, μέχρι την στιγμή της έκπτωσης, καταβάλει στον Ανάδοχο, επιφυλασσομένη για την αποκατάσταση κάθε

περαιτέρω θετικής της ζημίας, αθροιστικά μέχρι του ποσού που αντιστοιχεί στο οικονομικό αντικείμενο της παρούσας.

ΑΡΘΡΟ 11 ΕΚΧΩΡΗΣΕΙΣ

Ο Ανάδοχος δεν μπορεί να υποκατασταθεί από άλλον στην εκτέλεση των εκ της σύμβασης υποχρεώσεων. Σε περίπτωση έγγραφης έγκρισης από την Αναθέτουσα Αρχή υποκατάστασης, ο Ανάδοχος θα ευθύνεται εις ολόκληρον με αυτόν που τον υποκατέστησε έναντι της Αναθέτουσας Αρχής, για τις πράξεις και τις παραλείψεις, ως και του προσωπικού αυτού, σαν να ήταν πράξεις του ίδιου του Αναδόχου της αρχικής σύμβασης ανάθεσης της Προμήθειας. Απαγορεύεται και είναι απόλυτα άκυρη έναντι της Αναθέτουσας Αρχής οποιαδήποτε εκχώρηση παρά του Αναδόχου οποιασδήποτε απαιτήσης αυτής, χωρίς προηγούμενη έγγραφη έγκριση αυτής. Ο παρών όρος κατέχει βαρύνουσα σημασία για την εκτέλεση της παρούσης και οποιαδήποτε παράβασή του εκ μέρους του Αναδόχου συνεπάγεται αυτόματα τον αποκλεισμό του από τη συγκεκριμένη Προμήθεια.

ΑΡΘΡΟ 12 ΕΥΘΥΝΗ - ΕΜΠΙΣΤΕΥΤΙΚΟΤΗΤΑ – ΕΧΕΜΥΘΕΙΑ

- 12.1** Κάθε μέρος από τα συμβαλλόμενα στην παρούσα, αναλαμβάνει την υποχρέωση να τηρήσει και να εξασφαλίσει να τηρηθούν εμπιστευτικοί οι όροι αυτής της σύμβασης και δεν αποκαλύπτουν τέτοιες πληροφορίες σε τρίτα μέρη χωρίς τη γραπτή συμφωνία του άλλου μέρους, κατά τη διάρκεια της σύμβασης και μετά τη λήξη της.
- 12.2** Ο παρών όρος δεν εμποδίζει τον Ανάδοχο να επικαλεστεί την εμπειρία του από την εκτέλεση της παρούσας σύμβασης στα πλαίσια δημοσίων ή ιδιωτικών διαγωνισμών.
- 12.3** Χωρίς προηγούμενη γραπτή συναίνεση της Αναθέτουσας Αρχής, ο Ανάδοχος δεν αποκαλύπτει εμπιστευτικές πληροφορίες που του δόθηκαν ή που ο ίδιος ανακάλυψε κατά την υλοποίηση της παρούσας Σύμβασης, ούτε κοινοποιεί στοιχεία, έγγραφα και πληροφορίες των οποίων λαμβάνει γνώση σε σχέση με τη Σύμβαση, υποχρεούται δε να μεριμνά ώστε το προσωπικό του, οι τυχόν υπεργολάβοι του και κάθε συνεργαζόμενος με αυτόν να τηρήσει την ως άνω υποχρέωση. Σε κάθε περίπτωση αθέτησης από τον Ανάδοχο της ως άνω υποχρέωσής του, η Αναθέτουσα Αρχή δικαιούται να απαιτήσει την αποκατάσταση τυχόν ζημίας της, την παύση κοινοποίησης των εμπιστευτικών πληροφοριών και την παράλειψή της στο μέλλον.
- Το καθήκον εχεμύθειας για αμφότερα τα μέρη διατηρείται και μετά την λήξη ή καταγγελία της Σύμβασης, για όσο χρόνο τα σχετικά στοιχεία παραμένουν εμπιστευτικά και μη κοινοποιήσιμα.
- 12.4** Ρητώς συμφωνείται ότι ο Ανάδοχος δεν ευθύνεται έναντι της Αναθέτουσας Αρχής για οποιαδήποτε αποθετική ή έμμεση ζημία. Ο Ανάδοχος ευθύνεται μόνο για την αποκατάσταση τυχόν θετικής ζημίας της Αναθέτουσας Αρχής κατά την εκτέλεση της παρούσας, αθροιστικά μέχρι του ποσού που αντιστοιχεί στο οικονομικό αντικείμενο της παρούσας (Άρθρο 2).

ΑΡΘΡΟ 13 ΤΡΟΠΟΠΟΙΗΣΗ ΣΥΜΒΑΣΗΣ ΚΑΤΑ ΤΗ ΔΙΑΡΚΕΙΑ

Δεν προβλέπεται τροποποίηση της σύμβασης σε καμία περίπτωση.

ΑΡΘΡΟ 14 ΚΑΤΑΠΟΛΕΜΗΣΗ ΔΩΡΟΔΟΚΙΑΣ ΚΑΙ ΔΙΑΦΘΟΡΑΣ

Οι συμβαλλόμενοι συμφωνούν και υπόσχονται ο ένας προς τον άλλο ότι κατά την διάρκεια ισχύος της παρούσας, τόσο οι συμβαλλόμενοι όσο και το προσωπικό τους, θα συμμορφώνονται αυστηρά με όλους τους ισχύοντες νόμους που αφορούν στην καταπολέμηση της δωροδοκίας και της

διαφθοράς και θα εξασφαλίσουν ότι οι ασκούντες την διοίκηση, υπάλληλοι, σύμβουλοι, θυγατρικές και συνδεδεμένες επιχειρήσεις και πρόσωπα θα συμμορφώνονται με τις εν λόγω διατάξεις και ότι εφαρμόζουν (ή θα υιοθετήσουν) γενικώς αποδεκτές βέλτιστες πρακτικές ώστε να εξασφαλίσουν την συμμόρφωση με τις διατάξεις αυτές.

Σε περίπτωση κατά την οποία ένας από τους συμβαλλομένους παραβιάσει οποιαδήποτε από τις παραπάνω υποχρεώσεις, η παρούσα σύμβαση θα καταγγελθεί από το άλλο συμβαλλόμενο μέρος με άμεση ισχύ χωρίς προειδοποίηση και το συμβαλλόμενο μέρος που θα έχει παραβεί τις πιο πάνω υποχρεώσεις θα πρέπει να αποζημιώσει το άλλο μέρος για κάθε απώλεια και ζημία του, συμπεριλαμβανομένων νομικών και δικαστικών εξόδων, που θα προκύψουν ή θα προκληθούν από την παραβίαση αυτή.

ΑΡΘΡΟ 15

ΠΡΟΣΩΠΙΚΑ ΔΕΔΟΜΕΝΑ

Τα συμβαλλόμενα μέρη αναλαμβάνουν να τηρούν τις υποχρεώσεις που απορρέουν εκ του Ν. 4624/2019 και του Κανονισμού (ΕΕ) 2016/679 περί προστασίας του ατόμου από την επεξεργασία δεδομένων προσωπικού χαρακτήρα και τις σχετικές αποφάσεις και οδηγίες της Αρχής Προστασίας Δεδομένων Προσωπικού Χαρακτήρα.

Κάθε συμβαλλόμενο μέρος αναλαμβάνει να μην ανακοινώνει, διαθέτει ή δημοσιοποιεί με οποιονδήποτε τρόπο σε τρίτους, οι οποίοι δε σχετίζονται με τους σκοπούς της παρούσας Σύμβασης και για τους οποίους δεν υπάρχει τέτοια υποχρέωση ή δικαίωμα από το Νόμο ή από δικαστική απόφαση, πληροφορίες που έχει λάβει και επεξεργάζεται στα πλαίσια της δραστηριότητας της.

ΑΡΘΡΟ 16

ΑΝΩΤΕΡΑ ΒΙΑ

Τα μέρη δεν ευθύνονται έναντι αλλήλων για την αθέτηση των όρων της σύμβασης ή την αδυναμία τους να εκπληρώσουν τις υποχρεώσεις που απορρέουν από αυτήν, στην περίπτωση που η αθέτηση ή η αδυναμία τους αυτή οφείλεται σε γεγονός ανωτέρας βίας, όπως ενδεικτικά πόλεμος, ταραχές, θεομηνίες, πυρκαγιές, εκρήξεις, πράξεις δολιοφθοράς, εμπορικοί αποκλεισμοί, ή πράξεις Ελληνικών ή Κοινοτικών Αρχών με αποφασιστικές αρμοδιότητες. Το μέρος που εμποδίζεται στην εκπλήρωση των υποχρεώσεων του λόγω ανωτέρας βίας, οφείλει να ενημερώσει σχετικά το άλλο μέρος εντός δέκα (10) ημερών από την επέλευση των γεγονότων αυτών και να λάβει κάθε πρόσφορο μέτρο για να εκτελέσει το δυνατόν συντομότερα τους όρους της παρούσας σύμβασης. Εάν το μέρος που επηρεάζεται από τα γεγονότα ανωτέρας βίας εμποδίζεται και μετά την πάροδο είκοσι (20) ημερών από την επέλευση του γεγονότος ανωτέρας βίας να εκτελέσει, κάθε μέρος θα έχει δικαίωμα να καταγγείλει την παρούσα εγγράφως και αζημίως.

Ρητά συμφωνείται μεταξύ των συμβαλλομένων ότι δεν εμπίπτουν στην έννοια της ανωτέρας βίας υπό στενή ή ευρεία έννοια οι αποφάσεις της Ελληνικής Δημοκρατίας για την αντιμετώπιση του κορωνοϊού COVID -19, τις οποίες ο ανάδοχος δηλώνει ρητά και ανεπιφύλακτα ότι γνωρίζει και τις έλαβε υπόψη του κατά την υποβολή της προσφοράς του και σε κάθε περίπτωση δεν θεωρείται ο COVID -19 ανωτέρα βία.

ΑΡΘΡΟ 17

ΓΕΝΙΚΕΣ ΡΥΘΜΙΣΕΙΣ

17.1 Σε καμία περίπτωση η παράλειψη ή η καθυστέρηση των συμβαλλομένων να ασκήσουν νόμιμα ή συμβατικά δικαιώματά τους ή η από μέρους τους επίδειξη ανοχής, δεν θα μπορεί να ερμηνευθεί ως παραίτηση από τα δικαιώματα αυτά. Όλα τα μέσα που προβλέπονται στην παρούσα σύμβαση ή το νόμο, οι συμβαλλόμενοι δικαιούνται να τα ασκούν σωρευτικά.

- 17.2** Οι όροι της παρούσας, τους οποίους οι συμβαλλόμενοι συνομολόγησαν και συναποδέχθηκαν όλους ως κύριους και ουσιώδεις, τροποποιούνται μόνο ρητώς και εγγράφως από κοινού από τους συμβαλλομένους και ο έγγραφος τύπος είναι συστατικός και όχι μόνο αποδεικτικός.
- 17.3** Η ακυρότητα ή η ακυρωσία κάποιου όρου της παρούσας, δεν θα επιδρά με κανένα τρόπο στο κύρος των υπολοίπων όρων της.

ΑΡΘΡΟ 18**ΕΠΙΛΥΣΗ ΔΙΑΦΟΡΩΝ – ΕΦΑΡΜΟΣΤΕΟ ΔΙΚΑΙΟ**

Η Σύμβαση διέπεται από το Ελληνικό Δίκαιο.

Σε περίπτωση διαφορών σχετικά με την ερμηνεία ή την εκτέλεση ή την εφαρμογή της Σύμβασης ή εξ αφορμής της, η Αναθέτουσα αρχή και ο Ανάδοχος καταβάλλουν κάθε προσπάθεια για τη φιλική επίλυσή τους, σύμφωνα με τους κανόνες της καλής πίστης και των συναλλακτικών ηθών.

Σε κάθε στάδιο επιλύσεως της διαφοράς, ακόμη και μετά την έκδοση αμετακλήτου δικαστικής αποφάσεως, κάθε συμβαλλόμενος έχει δικαίωμα να επιχειρήσει φιλικό διακανονισμό ή εξώδικο – δικαστικό διακανονισμό – συμβιβασμό.

Για κάθε διαφορά που δεν είναι δυνατό να επιλυθεί σύμφωνα με τα παραπάνω οριζόμενα, αρμόδια θα είναι τα δικαστήρια που εδρεύουν στην περιφέρεια εκτέλεσης της σύμβασης.

Για κάθε θέμα που δεν ρυθμίζεται από την παρούσα Σύμβαση έχουν εφαρμογή οι διατάξεις του Ν. 4412/2016, από τις διατάξεις του οποίου διέπεται η παρούσα σύμβαση, καθώς και οι λοιπές διατάξεις που αναφέρονται στο προοίμιο της Διακήρυξης, όπως ισχύουν.

Η παρούσα Σύμβαση, το Παράρτημα «B – ΤΕΧΝΙΚΗ ΠΕΡΙΓΡΑΦΗ ΑΝΤΙΚΕΙΜΕΝΟΥ ΣΥΜΒΑΣΗΣ» και το Ενιαίο Ευρωπαϊκό Έντυπο Σύμβασης (ΕΕΕΣ), που είναι προσαρτημένα στη Διακήρυξη, καθώς και η προσφορά του Αναδόχου, αποτελούν ενιαίο σύνολο συμβατικών όρων και σε περίπτωση διαφοράς μεταξύ αυτών επικρατούν οι όροι της παρούσας Σύμβασης με τα συνημμένα σε αυτήν παραρτήματα.

Σε πίστωση των ανωτέρω, συντάχθηκε το παρόν σε τρία (3) όμοια πρωτότυπα, που υπεγράφησαν νόμιμα από τα συμβαλλόμενα μέρη, ένα (1) εκ των οποίων παραλαμβάνει ο Ανάδοχος.

ΟΙ ΣΥΜΒΑΛΛΟΜΕΝΟΙ

Για την εταιρεία
«ΚΤΙΡΙΑΚΕΣ ΥΠΟΔΟΜΕΣ Α.Ε.»

Ο Διευθύνων Σύμβουλος

Αθανάσιος Γ. Γιάνναρης

Για την Ανάδοχο εταιρεία
«.....»

Ο νόμιμος εκπρόσωπος

.....

ΠΑΡΑΡΤΗΜΑ ΙΙ

ΤΕΧΝΙΚΗ ΠΕΡΙΓΡΑΦΗ ΑΝΤΙΚΕΙΜΕΝΟΥ ΣΥΜΒΑΣΗΣ

ΓΕΝΙΚΑ

Το αντικείμενο της σύμβασης αφορά στο κτήριο του Αρσάκειου, ιδιοκτησίας της Φιλεκπαιδευτικής εταιρείας, στο οποίο στεγάζεται το Συμβούλιο της Επικρατείας. Το ακίνητο ευρίσκεται στο οικοδομικό τετράγωνο 66013 του Δήμου Αθηναίων και περικλείεται από τις οδούς Αρσάκη-Σταδίου- Πεσμαζόγλου & Πανεπιστημίου.

Τα κτήρια του συγκροτήματος προϋφίστανται του έτους 1955, ενώ κατά το έτος 1952, σύμφωνα με την υπ' αριθ. 21980/250/27.2.1952 (Φ.Ε.Κ.54/Β'/1952) απόφαση του υπουργού Εθνικής Παιδείας και Θρησκευμάτων, εντάχθηκε στις διατάξεις του Ν.1469/1950 «Περί προστασίας ειδικής κατηγορίας οικοδομημάτων και έργων τέχνης μεταγενέστερων του 1830», το παλαιότερο κτήριο του Αρσακείου Μεγάρου, επί των οδών Ελευθερίου Βενιζέλου (Πανεπιστημίου) και Πεσμαζόγλου. Στη συνέχεια, κατά το έτος 1984 και σύμφωνα με το π.δ. της 04.04.1984 (ΦΕΚ 314Δ'/1984), χαρακτηρίστηκε ως διατηρητέο το υπόλοιπο συγκρότημα των κτηρίων, επί των οδών Σταδίου, Πεσμαζόγλου, Αρσάκη και Πανεπιστημίου («ΝΕΟΤΕΡΟ ΚΤΗΡΙΟ»).

ΑΝΤΙΚΕΙΜΕΝΟ ΤΗΣ ΣΥΜΒΑΣΗΣ

Αντικείμενο της σύμβασης είναι η «Τοποθέτηση μεταλλικής σκάφης προστασίας» ως μέτρο ασφαλείας, στις όψεις του «ΝΕΟΤΕΡΟΥ ΚΤΗΡΙΟΥ», όπου στεγάζεται το Συμβούλιο Επικρατείας (Αρσάκειο Μέγαρο), επί των οδών Αρσάκη – Ελ. Βενιζέλου – Πεσμαζόγλου και Σταδίου, σύμφωνα με την υπ' αριθμόν 181343/24.11.2020 Οικοδομική Άδεια της ΥΔΟΜ του Δήμου Αθηναίων. Η μεταλλική σκάφη προστασίας θα κατασκευαστεί σύμφωνα με την κείμενη νομοθεσία ώστε να εξασφαλίζεται η στατική της επάρκεια και η αντοχή της σε μηχανικές και καιρικές καταπονήσεις - συνθήκες.

Στο συμβατικό αντικείμενο της προμήθειας περιλαμβάνονται όλα ανεξαιρέτως τα απαιτούμενα στοιχεία και υλικά που θα κριθούν απαραίτητα για την κατασκευή της μεταλλικής σκάφης προστασίας στο ανωτέρω καθορισθέν τμήμα του κτηρίου.

Στις συμβατικές υποχρεώσεις του αναδόχου είναι η αποξήλωση μετά προσοχής όλων των υπαρχόντων τμημάτων σκαλωσιάς. Ο ανάδοχος θα επαναχρησιμοποιήσει υλικά που αποξηλώνονται μετά προσοχής, όσο το δυνατόν περισσότερα, και τα υπόλοιπα θα μεταφερθούν σε επιλεγμένο χώρο, με μέριμνα και δαπάνη του αναδόχου, κατόπιν σχετικής υπόδειξης της Υπηρεσίας. Περιλαμβάνεται στις συμβατικές υποχρεώσεις του αναδόχου, και ανήκει στο κατ' αποκοπήν τμήμα.

Στο συμβατικό αντικείμενο περιλαμβάνεται και η προληπτική αποξήλωση σαθρών επιχρισμάτων η ακόμα και κομματιών τοίχων από το εναπομείναν στηθαίο του δωματός της οδού Ελ. Βενιζέλου, που φαίνονται έτοιμα να αποσυναρμολογηθούν με ενδεχόμενη πτώση τους στο πεζοδρόμιο.

Η σκάφη προστασίας θα παραμείνει στο κτήριο μέχρι την έκδοση άδειας επισκευής - αποκατάστασης των όψεων του κτηρίου και την έναρξη των εργασιών.

ΙΚΡΙΩΜΑΤΑ - ΣΚΑΦΗ

Τοποθέτηση / εγκατάσταση ικριωμάτων – σκάφη προστασίας

Η σκάφη αποτελείται από οριζόντιο τμήμα, τουλάχιστον 1.00 μ. πλάτους και πλαϊνό τμήμα, πλάτους τουλάχιστον 1.20 μ, σε γωνία 30 - 45 μοίρες κλίση από την κατακόρυφο.

Η σκάφη προστασίας θα τοποθετηθεί σε απόσταση +4.50m (κατ' ελάχιστον) από την στάθμη του πεζοδρομίου, με ανάρτηση και τοποθέτηση κάθετων μεταλλικών υποστυλωμάτων σε επαφή με την εξωτερική τοιχοποιία και σε επιλεγμένα σημεία, σύμφωνα με τη στατική μελέτη, που θα εκπονηθεί από τον ανάδοχο.

Η όλη κατασκευή θα έχει την δυνατότητα φορτίου δαπέδου 200kg/m² και σύμφωνα με τη στατική μελέτη.

Η όλη κατασκευή θα κατασκευαστεί από πιστοποιημένα υλικά σκαλωσιάς, τα οποία θα είναι όλα γαλβανισμένα εν θερμώ (σωλήνες, γωνίες, γέφυρες, κολώνες). Τα τυποποιημένα στοιχεία των δαπέδων και των συνδέσμων θα είναι ηλεκτροστατικά γαλβανισμένα (ψυχρό γαλβάνισμα).

Η κατασκευή των υλικών θα είναι εξ ολοκλήρου από σιδηροσωλήνα και η διατομή του θα είναι διαμέτρου Φ48 mm και πάχους 3,2 mm.

Οι εργασίες για την ανάρτηση της σκάφης προστασίας δεν επηρεάζουν τον φέροντα οργανισμό του κτηρίου και δεν επιφέρουν καμία αλλαγή στις όψεις ή αλλοίωση αυτών.

Πριν τη κατασκευή της νέας σκάφης, ο ανάδοχος θα αφαιρέσει μετά προσοχής όλα τα υπάρχοντα τμήματα σκαλωσιάς με σκοπό την επαναχρησιμοποίησή τους κατά το δυνατόν στη νέα κατασκευή. Υπάρχοντα υλικά που ενδεχομένως δεν επαναχρησιμοποιηθούν, θα μεταφερθούν σε επιλεγμένο χώρο, με μέριμνα και δαπάνη του αναδόχου, κατόπιν σχετικής υπόδειξης της Υπηρεσίας.

Το συνολικό τμήμα των ικριωμάτων που θα τοποθετηθούν επί του κτηρίου, καθορίζεται με κόκκινη γραμμή σε σχετικό τοπογραφικό διάγραμμα και περιλαμβάνει όλο το περίγραμμα του «νέου κτηρίου», πλην του χώρου που καταλαμβάνει το μεταλλικό στέγαστρο, με τη δυνατότητα απρόσκοπτης προσπέλασης των πεζών στο πεζοδρόμιο (Οικ. Αδεια 181343/24.11.2020 ΥΔΟΜ Δήμου Αθηναίων).

Επιπλέον, οι εργασίες πληρούν & τηρούν τις ισχύουσες πολεοδομικές διατάξεις και κανονισμούς.

Επισημαίνεται ότι η σκάφη προστασίας **θα τοποθετηθεί μόνο στο νεότερο κτήριο** του συγκροτήματος και όχι στο ευρισκόμενο στη συμβολή των οδών Πανεπιστημίου και Πεσμαζόγλου, το οποίο είναι χαρακτηρισμένο ως μνημείο (ΦΕΚ 54/Β' /1952).

Κατά την τελευταία τριετία, οι διαγωνιζόμενοι θα πρέπει αθροιστικά, να έχουν υλοποιήσει συμβάσεις ανάλογες προς τη δημοπρατούμενη, αξίας τουλάχιστον ίσης προς το 20% του προϋπολογισμού δημοπράτησης.

Η κατασκευή πρέπει να είναι πιστοποιημένη σύμφωνα με Ευρωπαϊκά πρότυπα, να εφαρμόζει Σύστημα Διαχείρισης Ποιότητας ISO, Σύστημα Περιβαλλοντικής Διαχείρισης ISO και Σύστημα Διαχείρισης Υγιεινής και Ασφάλειας στην εργασία ISO, για το Σχεδιασμό, Κατασκευή, Εγκατάσταση, Ενοικίαση ή Πώληση σκαλωσιάς και όλων των υλικών που παράγει.

Η τοποθέτηση της «Σκάφης Προστασίας» θεωρείται απολύτως αναγκαία και κατεπείγουσα λόγω της συχνής πτώσης επιχρισμάτων και λοιπών αρχιτεκτονικών μελών των όψεων του κτηρίου (μαρκιζών, κορνιζών κλπ.) επί των πεζοδρομίων.

ΠΑΡΑΡΤΗΜΑ ΙΙΙ

ΕΓΓΥΗΤΙΚΗ ΕΠΙΣΤΟΛΗ ΣΥΜΜΕΤΟΧΗΣ

Όνομασία Τράπεζας

Κατάστημα

(Δ/νση οδός – αριθμός Τ.Κ. fax)

Ημερομηνία έκδοσης

ΕΥΡΩ

ΠΡΟΣ

ΚΤΙΡΙΑΚΕΣ ΥΠΟΔΟΜΕΣ Α.Ε.

Φαβιέρου 30

Τ.Κ. 10438 ΑΘΗΝΑ

ΕΓΓΥΗΤΙΚΗ ΕΠΙΣΤΟΛΗ ΑΡΙΘΜ.

ΠΟΣΟΥ 1.000,00 €

Σας γνωρίζουμε ότι εγγυώμεθα με την παρούσα επιστολή ανέκκλητα και ανεπιφύλακτα, παραιτούμενοι του δικαιώματος της διαιρέσεως και διζήσεως μέχρι του ποσού των **οκτακοσίων ευρώ (1.000,00 €)** υπέρ, για τη συμμετοχή στο διενεργούμενο διαγωνισμό της ή σε τυχόν επαναλήψεις αυτού για την ανάθεση της σύμβασης:

«Προμήθεια και τοποθέτηση μεταλλικής σκάφης προστασίας, ως μέτρο ασφαλείας στο κτήριο του Σ.τ.Ε. Αθήνας, επί των οδών Αρσάκη – Ελ. Βενιζέλου – Πεσμαζόγλου - Σταδίου», συνολικού προϋπολογισμού 50.000,00 € πλέον ΦΠΑ.

Η παρούσα εγγύηση καλύπτει μόνο τις από την συμμετοχή στον ανωτέρω διαγωνισμό απορρέουσες υποχρεώσεις της εν λόγω Εταιρείας / Κοινοπραξίας και των μελών της ατομικώς και αλληλεγγύως, καθ' όλο το χρόνο της ισχύος της.

Το παραπάνω ποσό τηρούμε στην διάθεσή σας και θα καταβληθεί ολικά ή μερικά χωρίς καμία από μέρους μας αντίρρηση ή ένσταση και χωρίς να ερευνηθεί το βάσιμο ή όχι κάθε τυχόν απαίτησης μέσα σε πέντε (5) ημέρες από την απλή έγγραφη ειδοποίησή σας.

Σε περίπτωση κατάρπτωσης της εγγύησης το ποσόν της κατάρπτωσης υπόκειται στο εκάστοτε ισχύον πάγιο τέλος χαρτοσήμου.

Η παρούσα ισχύει τουλάχιστον για **210 ημέρες** από την επόμενη μέρα της διενέργειας του διαγωνισμού.

Βεβαιούται υπεύθυνα ότι το ποσόν των εγγυητικών μας επιστολών που έχουν δοθεί στο Δημόσιο και στα Νομικά Πρόσωπα Δημοσίου Δικαίου συνυπολογίζοντας και το ποσόν της παρούσας δεν υπερβαίνει το όριο εγγυήσεων που έχει καθορισθεί από το Υπουργείο Οικονομικών για την Τράπεζά μας.

ΣΗΜΕΙΩΣΗ:

Στην περίπτωση ένωσης/κοινοπραξίας οι εγγυήσεις συμμετοχής περιλαμβάνουν επί ποινή αποκλεισμού και όρο ότι η εγγύηση εκδίδεται ατομικά για κάθε ένα και υπέρ όλων των μελών της και καλύπτει τις υποχρεώσεις όλων των μελών της ένωσης/ κοινοπραξίας αλληλεγγύως και εις ολόκληρο.

ΠΑΡΑΡΤΗΜΑ IV

ΕΓΓΥΗΤΙΚΗ ΕΠΙΣΤΟΛΗ ΚΑΛΗΣ ΕΚΤΕΛΕΣΗΣ

Όνομασία Τράπεζας
Κατάστημα
(Δ/υση οδός – αριθμός Τ.Κ. fax)

Ημερομηνία έκδοσης
ΕΥΡΩ

ΠΡΟΣ

ΚΤΙΡΙΑΚΕΣ ΥΠΟΔΟΜΕΣ Α.Ε.
Φαβιέρου 30
Τ.Κ. 10438 ΑΘΗΝΑ

ΕΓΓΥΗΤΙΚΗ ΕΠΙΣΤΟΛΗ ΚΑΛΗΣ ΕΚΤΕΛΕΣΗΣ ΥΠ' ΑΡΙΘΜΟΝ ΓΙΑ ΠΟΣΟ ΕΥΡΩ.

Έχουμε τη τιμή να σας γνωρίσουμε ότι εγγυώμεθα δια της παρούσας εγγυητικής επιστολής ανέκκλητα και ανεπιφύλακτα, παραιτούμενοι του δικαιώματος της διαιρέσεως και διζήσεως μέχρι του ποσού των ΕΥΡΩ (και ολογράφως), στο οποίο και μόνο περιορίζεται η υποχρέωσή μας, υπέρ της εταιρείας / κοινοπραξίας και των μελών της ατομικώς και αλληλεγγύως, για την καλή εκτέλεση της Σύμβασης, που υπέγραψε μαζί σας η εν λόγω εταιρεία / κοινοπραξία για την «**Προμήθεια και τοποθέτηση μεταλλικής σκάφης προστασίας, ως μέτρο ασφαλείας στο κτήριο του Σ.Τ.Ε. Αθήνας, επί των οδών Αρσάκη – Ελ. Βενιζέλου – Πεσμαζόγλου - Σταδίου**» και το οποίο ποσό καλύπτει το 5% της συμβατικής αξίας αυτής προ Φ.Π.Α. ήτοι ΕΥΡΩ.

- Το παραπάνω ποσό τηρούμε στη διάθεσή σας και θα καταβληθεί ολικά ή μερικά χωρίς καμία από μέρος μας αντίρρηση ή ένσταση και χωρίς να ερευνηθεί το βάσιμο ή μη της απαίτησης μέσα σε πέντε (5) ημέρες από απλή έγγραφη ειδοποίησή σας.
- Σε περίπτωση κατάρπτωσης της εγγύησης το ποσό της κατάρπτωσης υπόκειται στο εκάστοτε ισχύον τέλος χαρτοσήμου.
- Η παρούσα ισχύει τουλάχιστον **για χρονικό διάστημα πέντε (5) μηνών** από την υπογραφή της σύμβασης.
- Βεβαιούται υπεύθυνα ότι το ποσό των εγγυητικών μας επιστολών που έχουν δοθεί στο Δημόσιο και ΝΠΔΔ, συνυπολογίζοντας και το ποσό της παρούσας, δεν υπερβαίνει το όριο των εγγυήσεων που έχει καθορισθεί από το Υπουργείο Οικονομικών για την Τράπεζά μας.

ΠΑΡΑΡΤΗΜΑ V

ΕΓΓΥΗΤΙΚΗ ΕΠΙΣΤΟΛΗ ΚΑΛΗΣ ΛΕΙΤΟΥΡΓΙΑΣ

Όνομασία Τράπεζας

Κατάστημα

(Δ/νση οδός – αριθμός Τ.Κ. fax)

Ημερομηνία έκδοσης

ΕΥΡΩ

ΠΡΟΣ

ΚΤΙΡΙΑΚΕΣ ΥΠΟΔΟΜΕΣ Α.Ε.

Φαβιέρου 30

Τ.Κ. 10438 ΑΘΗΝΑ

ΕΓΓΥΗΤΙΚΗ ΕΠΙΣΤΟΛΗ ΚΑΛΗΣ ΛΕΙΤΟΥΡΓΙΑΣ ΥΠ' ΑΡΙΘ. ΓΙΑ ΠΟΣΟ ΕΥΡΩ.

Σας γνωρίζουμε ότι εγγυώμεθα με την παρούσα επιστολή ανέκκλητα και ανεπιφύλακτα, παραιτούμενοι του δικαιώματος της διαιρέσεως και διζήσεως, μέχρι του ποσού των ΕΥΡΩ (και ολογράφως), στο οποίο και μόνο περιορίζεται η υποχρέωσή μας, υπέρ της Εταιρείας / Κοινοπραξίας και των μελών της ατομικώς και αλληλεγγύως, για την καλή λειτουργία του παραδοθέντος υπ' αυτής εξοπλισμού, στο πλαίσιο της Σύμβασης που υπέγραψε μαζί σας η εν λόγω εταιρεία / κοινοπραξία για την «**Προμήθεια και τοποθέτηση μεταλλικής σκάφης προστασίας, ως μέτρο ασφαλείας στο κτήριο του Σ.Τ.Ε. Αθήνας, επί των οδών Αρσάκη – Ελ. Βενιζέλου – Πεσμαζόγλου - Σταδίου**» και το οποίο ποσό καλύπτει το 5% της συμβατικής προ Φ.Π.Α. αξίας εκ ΕΥΡΩ αυτής.

– Το παραπάνω ποσό τηρούμε στη διάθεσή σας και θα καταβληθεί ολικά ή μερικά χωρίς καμία από μέρος μας αντίρρηση ή ένσταση και χωρίς να ερευνηθεί το βάσιμο ή μη της απαίτησης μέσα σε πέντε (5) ημέρες από απλή έγγραφη ειδοποίησής σας.

– Σε περίπτωση κατάρπτωσης της εγγύησης το ποσό της κατάρπτωσης υπόκειται στο εκάστοτε ισχύον τέλος χαρτοσήμου.

– Η παρούσα ισχύει τουλάχιστον για **σαράντα (40) μήνες από την ημερομηνία έκδοσης του πρωτοκόλλου παραλαβής της προμήθειας.**

– Βεβαιούται υπεύθυνα ότι το ποσό των εγγυητικών μας επιστολών που έχουν δοθεί στο Δημόσιο και ΝΠΔΔ, συνυπολογίζοντας και το ποσό της παρούσας, δεν υπερβαίνει το όριο των εγγυήσεων που έχει καθορισθεί από το Υπουργείο Οικονομικών για την Τράπεζά μας.

ΠΑΡΑΡΤΗΜΑ VI

ΟΙΚΟΝΟΜΙΚΗ ΠΡΟΣΦΟΡΑ

ΣΥΜΒΑΤΙΚΟ ΑΝΤΙΚΕΙΜΕΝΟ	ΠΟΣΟΤΗΤΑ	ΤΙΜΗ ΠΡΟΣΦΟΡΑΣ (χωρίς Φ.Π.Α.)	Φ.Π.Α. 24%	ΣΥΝΟΛΙΚΗ ΤΙΜΗ ΠΡΟΣΦΟΡΑΣ
Προμήθεια και τοποθέτηση μεταλλικής σκάφης προστασίας, ως μέτρο ασφαλείας στο κτήριο του Σ.τ.Ε. Αθήνας, επί των οδών Αρσάκη – Ελ. Βενιζέλου – Πεσμαζόγλου - Σταδίου	Όπως καθορίζεται στο ΠΑΡΑΡΤΗΜΑ ΙΙ της Διακήρυξης	00.000,00 €	0.000,00 €	00.000,00 €

Τιμή προσφοράς (χωρίς Φ.Π.Α.): Χιλιάδες Ευρώ και λεπτά

Φ.Π.Α 24%: Χιλιάδες Ευρώ και Λεπτά

Συνολική τιμή προσφοράς : Χιλιάδες Ευρώ και Λεπτά

Ποσοστό 90% του συνολικού τιμήματος αφορά στην προμήθεια και τοποθέτηση των ικριωμάτων. Ποσοστό 10% του συνολικού συμβατικού τιμήματος αφορά στο αντικείμενο της τριετούς επιθεώρησης και συντήρησης της προστατευτικής κατασκευής και στην ανάληψη του ρόλου του επιβλέποντος της αδείας μικρής κλίμακας.

Αθήνα (ή άλλη πόλη) /2021
Ο Προσφέρων

Υπογραφή & Σφραγίδα

ΠΑΡΑΡΤΗΜΑ VII

ΤΟΠΟΓΡΑΦΙΚΟ ΔΙΑΓΡΑΜΜΑ

Επισυνάπτεται χωριστά, στο τέλος του τεύχους της διακήρυξης και των παραρτημάτων της.

ΠΑΡΑΡΤΗΜΑ VIII

ΤΥΠΟΠΟΙΗΜΕΝΟ ΕΝΤΥΠΟ ΥΠΕΥΘΥΝΗΣ ΔΗΛΩΣΗΣ (ΤΕΥΔ)

[άρθρου 79 παρ. 4 ν. 4412/2016 (Α 147)]

για διαδικασίες σύναψης δημόσιας σύμβασης κάτω των ορίων των οδηγιών

Μέρος Ι: Πληροφορίες σχετικά με την αναθέτουσα αρχή/αναθέτοντα φορέα¹ και τη διαδικασία ανάθεσης

Παροχή πληροφοριών δημοσίευσης σε εθνικό επίπεδο, με τις οποίες είναι δυνατή η αδιαμφισβήτητη ταυτοποίηση της διαδικασίας σύναψης δημόσιας σύμβασης:

A: Ονομασία, διεύθυνση και στοιχεία επικοινωνίας της αναθέτουσας αρχής (αα)/ αναθέτοντα φορέα (αφ)

- Ονομασία: **ΚΤΙΡΙΑΚΕΣ ΥΠΟΔΟΜΕΣ Α.Ε.**
- Κωδικός Αναθέτουσας Αρχής / Αναθέτοντα Φορέα ΚΗΜΔΗΣ : 55410
- Ταχυδρομική διεύθυνση / Πόλη / Ταχ. Κωδικός: ΦΑΒΙΕΡΟΥ 30, ΤΚ 10438
- Αρμόδιος για πληροφορίες: Αλφρέδος Δεπασκούαλε
- Τηλέφωνο: 2105272566
- Ηλ. ταχυδρομείο: fdepas@ktyp.gr
- Διεύθυνση στο Διαδίκτυο (διεύθυνση δικτυακού τόπου) (*εάν υπάρχει*): www.ktyp.gr

B: Πληροφορίες σχετικά με τη διαδικασία σύναψης σύμβασης

- Τίτλος ή σύντομη περιγραφή της δημόσιας σύμβασης (συμπεριλαμβανομένου του σχετικού CPV): «**Προμήθεια και τοποθέτηση μεταλλικής σκάφης προστασίας, ως μέτρο ασφαλείας στο κτήριο του Σ.τ.Ε. Αθήνας, επί των οδών Αρσάκη – Ελ. Βενιζέλου – Πεσμαζόγλου - Σταδίου**»

CPV: **44212315-0/45262120-8**

- Κωδικός στο ΚΗΜΔΗΣ:
- Η σύμβαση αναφέρεται σε έργα, προμήθειες, ή υπηρεσίες : ΠΡΟΜΗΘΕΙΕΣ
- Εφόσον υφίστανται, ένδειξη ύπαρξης σχετικών τμημάτων : [.....]
 - Αριθμός αναφοράς που αποδίδεται στον φάκελο από την αναθέτουσα αρχή (*εάν υπάρχει*): [.....]

ΟΛΕΣ ΟΙ ΥΠΟΛΟΙΠΕΣ ΠΛΗΡΟΦΟΡΙΕΣ ΣΕ ΚΑΘΕ ΕΝΟΤΗΤΑ ΤΟΥ ΤΕΥΔ ΘΑ ΠΡΕΠΕΙ ΝΑ ΣΥΜΠΛΗΡΩΘΟΥΝ ΑΠΟ ΤΟΝ ΟΙΚΟΝΟΜΙΚΟ ΦΟΡΕΑ

**Μέρος ΙΙ: Πληροφορίες σχετικά με τον οικονομικό φορέα****Α: Πληροφορίες σχετικά με τον οικονομικό φορέα**

Στοιχεία αναγνώρισης:	Απάντηση:
Πλήρης Επωνυμία:	[]
Αριθμός φορολογικού μητρώου (ΑΦΜ): Εάν δεν υπάρχει ΑΦΜ στη χώρα εγκατάστασης του οικονομικού φορέα, αναφέρετε άλλον εθνικό αριθμό ταυτοποίησης, εφόσον απαιτείται και υπάρχει	[]
Ταχυδρομική διεύθυνση:	[.....]
Αρμόδιος ή αρμόδιοι ⁱⁱ :	[.....]
Τηλέφωνο:	[.....]
Ηλ. ταχυδρομείο:	[.....]
Διεύθυνση στο Διαδίκτυο (διεύθυνση δικτυακού τόπου) (εάν υπάρχει):	[.....]
Γενικές πληροφορίες:	Απάντηση:
Ο οικονομικός φορέας είναι πολύ μικρή, μικρή ή μεσαία επιχείρηση ⁱⁱⁱ ;	
Μόνο σε περίπτωση προμήθειας κατ' αποκλειστικότητα, του άρθρου 20: ο οικονομικός φορέας είναι προστατευόμενο εργαστήριο, «κοινωνική επιχείρηση» ^{iv} ή προβλέπει την εκτέλεση συμβάσεων στο πλαίσιο προγραμμάτων προστατευόμενης απασχόλησης;	<input type="checkbox"/> Ναι <input type="checkbox"/> Όχι
Εάν ναι , ποιο είναι το αντίστοιχο ποσοστό των εργαζομένων με αναπηρία ή μειονεκτούντων εργαζομένων;	[.....]
Εφόσον απαιτείται, προσδιορίστε σε ποια κατηγορία ή κατηγορίες εργαζομένων με αναπηρία ή μειονεκτούντων εργαζομένων ανήκουν οι απασχολούμενοι.	[.....] [.....]
Κατά περίπτωση, ο οικονομικός φορέας είναι εγγεγραμμένος σε επίσημο κατάλογο/Μητρώο εγκεκριμένων οικονομικών φορέων ή διαθέτει ισοδύναμο πιστοποιητικό (π.χ. βάσει εθνικού συστήματος (προ)επιλογής);	<input type="checkbox"/> Ναι <input type="checkbox"/> Όχι <input type="checkbox"/> Άνευ αντικειμένου
Εάν ναι: Απαντήστε στα υπόλοιπα τμήματα της παρούσας ενότητας, στην ενότητα Β και, όπου απαιτείται, στην ενότητα Γ του παρόντος μέρους, συμπληρώστε το μέρος V κατά περίπτωση, και σε κάθε περίπτωση συμπληρώστε και υπογράψτε το μέρος VI. α) Αναφέρετε την ονομασία του καταλόγου ή του πιστοποιητικού και τον σχετικό αριθμό εγγραφής ή πιστοποίησης, κατά	α) [.....]



<p>περίπτωση:</p> <p>β) Εάν το πιστοποιητικό εγγραφής ή η πιστοποίηση διατίθεται ηλεκτρονικά, αναφέρετε:</p> <p>γ) Αναφέρετε τα δικαιολογητικά στα οποία βασίζεται η εγγραφή ή η πιστοποίηση και, κατά περίπτωση, την κατάταξη στον επίσημο κατάλογο*:</p> <p>δ) Η εγγραφή ή η πιστοποίηση καλύπτει όλα τα απαιτούμενα κριτήρια επιλογής;</p> <p>Εάν όχι: <u>Επιπροσθέτως, συμπληρώστε τις πληροφορίες που λείπουν στο μέρος IV, ενότητες Α, Β, Γ, ή Δ κατά περίπτωση ΜΟΝΟ εφόσον αυτό απαιτείται στη σχετική διακήρυξη ή στα έγγραφα της σύμβασης:</u></p> <p>ε) Ο οικονομικός φορέας θα είναι σε θέση να προσκομίσει βεβαίωση πληρωμής εισφορών κοινωνικής ασφάλισης και φόρων ή να παράσχει πληροφορίες που θα δίνουν τη δυνατότητα στην αναθέτουσα αρχή ή στον αναθέτοντα φορέα να τη λάβει απευθείας μέσω πρόσβασης σε εθνική βάση δεδομένων σε οποιοδήποτε κράτος μέλος αυτή διατίθεται δωρεάν; Εάν η σχετική τεκμηρίωση διατίθεται ηλεκτρονικά, αναφέρετε:</p>	<p>β) (διαδικτυακή διεύθυνση, αρχή ή φορέας έκδοσης, επακριβή στοιχεία αναφοράς των εγγράφων):[.....][.....][.....][.....]</p> <p>γ) [.....]</p> <p>δ) <input type="checkbox"/> Ναι <input type="checkbox"/> Όχι</p> <p>ε) <input type="checkbox"/> Ναι <input type="checkbox"/> Όχι</p> <p>(διαδικτυακή διεύθυνση, αρχή ή φορέας έκδοσης, επακριβή στοιχεία αναφοράς των εγγράφων): [.....][.....][.....][.....]</p>
<p>Τρόπος συμμετοχής:</p>	<p>Απάντηση:</p>
<p>Ο οικονομικός φορέας συμμετέχει στη διαδικασία σύναψης δημόσιας σύμβασης από κοινού με άλλους*;</p>	<p><input type="checkbox"/> Ναι <input type="checkbox"/> Όχι</p>
<p>Εάν ναι, μεριμνήστε για την υποβολή χωριστού εντύπου ΤΕΥΔ από τους άλλους εμπλεκόμενους οικονομικούς φορείς.</p>	
<p>Εάν ναι:</p> <p>α) Αναφέρετε τον ρόλο του οικονομικού φορέα στην ένωση ή κοινοπραξία (επικεφαλής, υπεύθυνος για συγκεκριμένα καθήκοντα ...):</p> <p>β) Προσδιορίστε τους άλλους οικονομικούς φορείς που συμμετέχουν από κοινού στη διαδικασία σύναψης δημόσιας σύμβασης:</p> <p>γ) Κατά περίπτωση, επωνυμία της συμμετέχουσας ένωσης ή κοινοπραξίας.</p>	<p>α) [.....]</p> <p>β) [.....]</p> <p>γ) [.....]</p>
<p>Τμήματα</p>	<p>Απάντηση:</p>
<p>Κατά περίπτωση, αναφορά του τμήματος ή των τμημάτων για τα οποία ο οικονομικός φορέας επιθυμεί να υποβάλει προσφορά.</p>	<p>[.....]</p>

**Β: Πληροφορίες σχετικά με τους νόμιμους εκπροσώπους του οικονομικού φορέα**

Κατά περίπτωση, αναφέρετε το όνομα και τη διεύθυνση του προσώπου ή των προσώπων που είναι αρμόδια/εξουσιοδοτημένα να εκπροσωπούν τον οικονομικό φορέα για τους σκοπούς της παρούσας διαδικασίας ανάθεσης δημόσιας σύμβασης:

Εκπροσώπηση, εάν υπάρχει:	Απάντηση:
Όνοματεπώνυμο	[.....]
συνοδευόμενο από την ημερομηνία και τον τόπο γέννησης εφόσον απαιτείται:	[.....]
Θέση/Ενεργών υπό την ιδιότητα	[.....]
Ταχυδρομική διεύθυνση:	[.....]
Τηλέφωνο:	[.....]
Ηλ. ταχυδρομείο:	[.....]
Εάν χρειάζεται, δώστε λεπτομερή στοιχεία σχετικά με την εκπροσώπηση (τις μορφές της, την έκταση, τον σκοπό ...):	[.....]

Γ: Πληροφορίες σχετικά με τη στήριξη στις ικανότητες άλλων ΦΟΡΕΩΝ^{vii}

Στήριξη:	Απάντηση:
Ο οικονομικός φορέας στηρίζεται στις ικανότητες άλλων οικονομικών φορέων προκειμένου να ανταποκριθεί στα κριτήρια επιλογής που καθορίζονται στο μέρος IV και στα (τυχόν) κριτήρια και κανόνες που καθορίζονται στο μέρος V κατωτέρω;	<input type="checkbox"/> Ναι <input type="checkbox"/> Όχι

Εάν ναι, επισυνάψτε χωριστό έντυπο ΤΕΥΔ με τις πληροφορίες που απαιτούνται σύμφωνα με τις **ενότητες Α και Β του παρόντος μέρους και σύμφωνα με το μέρος ΙΙΙ, για κάθε ένα** από τους σχετικούς φορείς, δεόντως συμπληρωμένο και υπογεγραμμένο από τους νομίμους εκπροσώπους αυτών.

Επισημαίνεται ότι θα πρέπει να περιλαμβάνονται επίσης το τεχνικό προσωπικό ή οι τεχνικές υπηρεσίες, είτε ανήκουν απευθείας στην επιχείρηση του οικονομικού φορέα είτε όχι, ιδίως οι υπεύθυνοι για τον έλεγχο της ποιότητας και, όταν πρόκειται για δημόσιες συμβάσεις έργων, το τεχνικό προσωπικό ή οι τεχνικές υπηρεσίες που θα έχει στη διάθεσή του ο οικονομικός φορέας για την εκτέλεση της σύμβασης.

Εφόσον είναι σχετικές για την ειδική ικανότητα ή ικανότητες στις οποίες στηρίζεται ο οικονομικός φορέας, παρακαλείσθε να συμπεριλάβετε τις πληροφορίες που απαιτούνται σύμφωνα με τα μέρη IV και V για κάθε ένα από τους οικονομικούς φορείς.



Δ: Πληροφορίες σχετικά με υπεργολάβους στην ικανότητα των οποίων δεν στηρίζεται ο οικονομικός φορέας

(Η παρούσα ενότητα συμπληρώνεται μόνον εφόσον οι σχετικές πληροφορίες απαιτούνται ρητώς από την αναθέτουσα αρχή ή τον αναθέτοντα φορέα)

Υπεργολαβική ανάθεση :	Απάντηση:
Ο οικονομικός φορέας προτίθεται να αναθέσει οποιοδήποτε μέρος της σύμβασης σε τρίτους υπό μορφή υπεργολαβίας;	<input type="checkbox"/> Ναι <input type="checkbox"/> Όχι Εάν ναι παραθέστε κατάλογο των προτεινόμενων υπεργολάβων και το ποσοστό της σύμβασης που θα αναλάβουν: [...]

Εάν η αναθέτουσα αρχή ή ο αναθέτων φορέας ζητούν ρητώς αυτές τις πληροφορίες (κατ' εφαρμογή του άρθρου 131 παρ. 5 ή εφόσον ο προσφέρων / υποψήφιος οικονομικός φορέας προτίθεται να αναθέσει σε τρίτους υπό μορφή υπεργολαβίας τμήμα της σύμβασης που υπερβαίνει το ποσοστό του 30% της συνολικής αξίας της σύμβασης σύμφωνα με το άρθρο 131 παρ. 6 και 7, επιπλέον των πληροφοριών που προβλέπονται στην παρούσα ενότητα, παρακαλείσθε να παράσχετε τις πληροφορίες που απαιτούνται σύμφωνα με τις ενότητες Α και Β του παρόντος μέρους και σύμφωνα με το μέρος ΙΙΙ για κάθε υπεργολάβο (ή κατηγορία υπεργολάβων).

Μέρος ΙΙΙ: Λόγοι αποκλεισμού

Α: Λόγοι αποκλεισμού που σχετίζονται με ποινικές καταδίκες^{viii}

Στο άρθρο 73 παρ. 1 ορίζονται οι ακόλουθοι λόγοι αποκλεισμού:

1. συμμετοχή σε **εγκληματική οργάνωση**^{ix}.
2. **δωροδοκία**^{x,xi}.
3. **απάτη**^{xii}.
4. **τρομοκρατικά εγκλήματα ή εγκλήματα συνδεόμενα με τρομοκρατικές δραστηριότητες**^{xiii}.
5. **νομιμοποίηση εσόδων από παράνομες δραστηριότητες ή χρηματοδότηση της τρομοκρατίας**^{xiv}.
6. **παιδική εργασία και άλλες μορφές εμπορίας ανθρώπων**^{xv}.

Λόγοι που σχετίζονται με ποινικές καταδίκες:	Απάντηση:
Υπάρχει αμετάκλητη καταδικαστική απόφαση εις βάρος του οικονομικού φορέα ή οποιουδήποτε προσώπου ^{xvi} το οποίο είναι μέλος του διοικητικού, διευθυντικού ή εποπτικού του οργάνου ή έχει εξουσία εκπροσώπησης, λήψης αποφάσεων ή ελέγχου σε αυτό για έναν από τους λόγους που παρατίθενται ανωτέρω (σημεία 1-6), ή καταδικαστική απόφαση η οποία έχει εκδοθεί πριν από πέντε έτη κατά το μέγιστο ή στην οποία έχει οριστεί απευθείας περίοδος αποκλεισμού που εξακολουθεί να ισχύει;	<input type="checkbox"/> Ναι <input type="checkbox"/> Όχι <i>Εάν η σχετική τεκμηρίωση διατίθεται ηλεκτρονικά, αναφέρετε: (διαδικτυακή διεύθυνση, αρχή ή φορέας έκδοσης, επακριβή στοιχεία αναφοράς των εγγράφων):</i> [.....][.....][.....][.....] ^{xvii}
Εάν ναι , αναφέρετε ^{xviii} : α) Ημερομηνία της καταδικαστικής απόφασης προσδιορίζοντας ποιο από τα σημεία 1 έως 6 αφορά και τον λόγο ή τους λόγους της καταδίκης, β) Προσδιορίστε ποιος έχει καταδικαστεί []: γ) Εάν ορίζεται απευθείας στην καταδικαστική απόφαση:	α) Ημερομηνία:[], σημείο(-α): [], λόγος(-οι):[] β) [.....] γ) Διάρκεια της περιόδου αποκλεισμού [.....] και σχετικό(-ά) σημείο(-α) [] <i>Εάν η σχετική τεκμηρίωση διατίθεται ηλεκτρονικά, αναφέρετε: (διαδικτυακή διεύθυνση, αρχή ή φορέας έκδοσης, επακριβή στοιχεία αναφοράς των εγγράφων):</i>



	[.....][.....][.....][.....] ^{ix}
Σε περίπτωση καταδικαστικής απόφασης, ο οικονομικός φορέας έχει λάβει μέτρα που να αποδεικνύουν την αξιοπιστία του παρά την ύπαρξη σχετικού λόγου αποκλεισμού («αυτοκάθαρση») ^{xx} ;	<input type="checkbox"/> Ναι <input type="checkbox"/> Όχι
Εάν ναι , περιγράψτε τα μέτρα που λήφθηκαν ^{xxi} :	[.....]

**Β: Λόγοι που σχετίζονται με την καταβολή φόρων ή εισφορών κοινωνικής ασφάλισης**

Πληρωμή φόρων ή εισφορών κοινωνικής ασφάλισης:	Απάντηση:	
1) Ο οικονομικός φορέας έχει εκπληρώσει όλες τις υποχρεώσεις του όσον αφορά την πληρωμή φόρων ή εισφορών κοινωνικής ασφάλισης ^{xxii} , στην Ελλάδα και στη χώρα στην οποία είναι τυχόν εγκατεστημένος ;	<input type="checkbox"/> Ναι <input type="checkbox"/> Όχι	
Εάν όχι αναφέρετε: α) Χώρα ή κράτος μέλος για το οποίο πρόκειται; β) Ποιο είναι το σχετικό ποσό; γ) Πως διαπιστώθηκε η αθέτηση των υποχρεώσεων; 1) Μέσω δικαστικής ή διοικητικής απόφασης; - Η εν λόγω απόφαση είναι τελεσίδικη και δεσμευτική; - Αναφέρατε την ημερομηνία καταδίκης ή έκδοσης απόφασης - Σε περίπτωση καταδικαστικής απόφασης, εφόσον ορίζεται απευθείας σε αυτήν, τη διάρκεια της περιόδου αποκλεισμού: 2) Με άλλα μέσα; Διευκρινήστε: δ) Ο οικονομικός φορέας έχει εκπληρώσει τις υποχρεώσεις του είτε καταβάλλοντας τους φόρους ή τις εισφορές κοινωνικής ασφάλισης που οφείλει συμπεριλαμβανόμενων κατά περίπτωση, των δεδουλευμένων τόκων ή των προστίμων, είτε υπαγόμενος σε δεσμευτικό διακανονισμό για την καταβολή τους ; ^{xxiii}	ΦΟΡΟΙ	ΕΙΣΦΟΡΕΣ ΚΟΙΝΩΝΙΚΗΣ ΑΣΦΑΛΙΣΗΣ
	α)[.....]· β)[.....] γ.1) <input type="checkbox"/> Ναι <input type="checkbox"/> Όχι - <input type="checkbox"/> Ναι <input type="checkbox"/> Όχι -[.....]· -[.....]· γ.2)[.....]· δ) <input type="checkbox"/> Ναι <input type="checkbox"/> Όχι Εάν ναι, να αναφερθούν λεπτομερείς πληροφορίες [.....]	α)[.....]· β)[.....] γ.1) <input type="checkbox"/> Ναι <input type="checkbox"/> Όχι - <input type="checkbox"/> Ναι <input type="checkbox"/> Όχι -[.....]· -[.....]· γ.2)[.....]· δ) <input type="checkbox"/> Ναι <input type="checkbox"/> Όχι Εάν ναι, να αναφερθούν λεπτομερείς πληροφορίες [.....]
Εάν η σχετική τεκμηρίωση όσον αφορά την καταβολή των φόρων ή εισφορών κοινωνικής ασφάλισης διατίθεται ηλεκτρονικά, αναφέρετε:	(διαδικτυακή διεύθυνση, αρχή ή φορέας έκδοσης, επακριβή στοιχεία αναφοράς των εγγράφων): ^{xxiv} [.....]/[.....]/[.....]	

Γ: Λόγοι που σχετίζονται με αφερεγγυότητα, σύγκρουση συμφερόντων ή επαγγελματικό παράπτωμα

Πληροφορίες σχετικά με πιθανή αφερεγγυότητα, σύγκρουση συμφερόντων ή επαγγελματικό παράπτωμα	Απάντηση:
Ο οικονομικός φορέας έχει, εν γνώσει του , αθετήσει τις υποχρεώσεις του στους τομείς του περιβαλλοντικού, κοινωνικού και εργατικού δικαίου^{xxv} ;	<input type="checkbox"/> Ναι <input type="checkbox"/> Όχι Εάν ναι , ο οικονομικός φορέας έχει λάβει μέτρα που να αποδεικνύουν την αξιοπιστία του παρά την ύπαρξη αυτού του λόγου αποκλεισμού («αυτοκάθαρση»); <input type="checkbox"/> Ναι <input type="checkbox"/> Όχι Εάν το έχει πράξει , περιγράψτε τα μέτρα που λήφθηκαν: [.....]
Βρίσκεται ο οικονομικός φορέας σε οποιαδήποτε από τις ακόλουθες καταστάσεις ^{xxvi} : α) πτώχευση, ή β) διαδικασία εξυγίανσης, ή γ) ειδική εκκαθάριση, ή δ) αναγκαστική διαχείριση από εκκαθαριστή ή από το δικαστήριο, ή ε) έχει υπαχθεί σε διαδικασία πτωχευτικού συμβιβασμού, ή στ) αναστολή επιχειρηματικών δραστηριοτήτων, ή ζ) σε οποιαδήποτε ανάλογη κατάσταση προκύπτουσα από παρόμοια διαδικασία προβλεπόμενη σε εθνικές διατάξεις νόμου Εάν ναι: - Παραθέστε λεπτομερή στοιχεία: - Διευκρινίστε τους λόγους για τους οποίους ωστόσο ο οικονομικός φορέας, θα δύναται να εκτελέσει τη σύμβαση, λαμβανόμενης υπόψη της εφαρμοστέας εθνικής νομοθεσίας και των μέτρων σχετικά με τη συνέχε συνέχιση της επιχειρηματικής του λειτουργίας υπό αυτές αυτές τις περιστάσεις ^{xxvii} Εάν η σχετική τεκμηρίωση διατίθεται ηλεκτρονικά, αναφέρετε:	<input type="checkbox"/> Ναι <input type="checkbox"/> Όχι -[.....] -[.....] (διαδικτυακή διεύθυνση, αρχή ή φορέας έκδοσης, επακριβή στοιχεία αναφοράς των εγγράφων): [.....][.....][.....]
Έχει διαπράξει ο οικονομικός φορέας σοβαρό επαγγελματικό παράπτωμα^{xxviii} ; Εάν ναι , να αναφερθούν λεπτομερείς πληροφορίες:	<input type="checkbox"/> Ναι <input type="checkbox"/> Όχι [.....] Εάν ναι , έχει λάβει ο οικονομικός φορέας μέτρα αυτοκάθαρσης; <input type="checkbox"/> Ναι <input type="checkbox"/> Όχι



	<p>Εάν το έχει πράξει, περιγράψτε τα μέτρα που λήφθηκαν: [.....]</p>
<p>Έχει συνάψει ο οικονομικός φορέας συμφωνίες με άλλους οικονομικούς φορείς με σκοπό τη στρέβλωση του ανταγωνισμού; Εάν ναι, να αναφερθούν λεπτομερείς πληροφορίες:</p>	<p><input type="checkbox"/> Ναι <input type="checkbox"/> Όχι</p> <p>[.....]</p> <p>Εάν ναι, έχει λάβει ο οικονομικός φορέας μέτρα αυτοκάθαρσης; <input type="checkbox"/> Ναι <input type="checkbox"/> Όχι Εάν το έχει πράξει, περιγράψτε τα μέτρα που λήφθηκαν: [.....]</p>
<p>Γνωρίζει ο οικονομικός φορέας την ύπαρξη τυχόν σύγκρουσης συμφερόντων, λόγω της συμμετοχής του στη διαδικασία ανάθεσης της σύμβασης; Εάν ναι, να αναφερθούν λεπτομερείς πληροφορίες:</p>	<p><input type="checkbox"/> Ναι <input type="checkbox"/> Όχι</p> <p>[.....]</p>
<p>Έχει παράσχει ο οικονομικός φορέας ή επιχείρηση συνδεδεμένη με αυτόν συμβουλές στην αναθέτουσα αρχή ή στον αναθέτοντα φορέα ή έχει με άλλο τρόπο αναμειχθεί στην προετοιμασία της διαδικασίας σύναψης της σύμβασης^{xxx}; Εάν ναι, να αναφερθούν λεπτομερείς πληροφορίες:</p>	<p><input type="checkbox"/> Ναι <input type="checkbox"/> Όχι</p> <p>[.....]</p>
<p>Έχει επιδείξει ο οικονομικός φορέας σοβαρή ή επαναλαμβανόμενη πλημμέλεια^{xxxi} κατά την εκτέλεση ουσιώδους απαίτησης στο πλαίσιο προηγούμενης δημόσιας σύμβασης, προηγούμενης σύμβασης με αναθέτοντα φορέα ή προηγούμενης σύμβασης παραχώρησης που είχε ως αποτέλεσμα την πρόωρη καταγγελία της προηγούμενης σύμβασης, αποζημιώσεις ή άλλες παρόμοιες κυρώσεις; Εάν ναι, να αναφερθούν λεπτομερείς πληροφορίες:</p>	<p><input type="checkbox"/> Ναι <input type="checkbox"/> Όχι</p> <p>[.....]</p> <p>Εάν ναι, έχει λάβει ο οικονομικός φορέας μέτρα αυτοκάθαρσης; <input type="checkbox"/> Ναι <input type="checkbox"/> Όχι Εάν το έχει πράξει, περιγράψτε τα μέτρα που λήφθηκαν: [.....]</p>
<p>Μπορεί ο οικονομικός φορέας να επιβεβαιώσει ότι: α) δεν έχει κριθεί ένοχος σοβαρών ψευδών δηλώσεων κατά την παροχή των πληροφοριών που απαιτούνται για την</p>	<p><input type="checkbox"/> Ναι <input type="checkbox"/> Όχι</p>



εξακρίβωση της απουσίας των λόγων αποκλεισμού ή την πλήρωση των κριτηρίων επιλογής,
β) δεν έχει αποκρύψει τις πληροφορίες αυτές,
γ) ήταν σε θέση να υποβάλλει χωρίς καθυστέρηση τα δικαιολογητικά που απαιτούνται από την αναθέτουσα αρχή/αναθέτοντα φορέα
δ) δεν έχει επιχειρήσει να επηρεάσει με αθέμιτο τρόπο τη διαδικασία λήψης αποφάσεων της αναθέτουσας αρχής ή του αναθέτοντα φορέα, να αποκτήσει εμπιστευτικές πληροφορίες που ενδέχεται να του αποφέρουν αθέμιτο πλεονέκτημα στη διαδικασία ανάθεσης ή να παράσχει εξ αμελείας παραπλανητικές πληροφορίες που ενδέχεται να επηρεάσουν ουσιωδώς τις αποφάσεις που αφορούν τον αποκλεισμό, την επιλογή ή την ανάθεση;



Δ. ΑΛΛΟΙ ΛΟΓΟΙ ΑΠΟΚΛΕΙΣΜΟΥ

Ονομαστικοποίηση μετοχών εταιρειών που συνάπτουν δημόσιες συμβάσεις Άρθρο 8 παρ. 4 ν. 3310/2005^{καθ}:	Απάντηση:
<p>Συντρέχουν οι προϋποθέσεις εφαρμογής της παρ. 4 του άρθρου 8 του ν. 3310/2005 ;</p>	<p><input type="checkbox"/> Ναι <input type="checkbox"/> Όχι</p> <p>(διαδικτυακή διεύθυνση, αρχή ή φορέας έκδοσης, επακριβή στοιχεία αναφοράς των εγγράφων): [.....][.....][.....]</p> <p>Εάν ναι, έχει λάβει ο οικονομικός φορέας μέτρα αυτοκάθαρσης;</p> <p><input type="checkbox"/> Ναι <input type="checkbox"/> Όχι</p> <p>Εάν το έχει πράξει, περιγράψτε τα μέτρα που λήφθηκαν:</p> <p>[.....]</p>

Μέρος IV: Κριτήρια επιλογής

Όσον αφορά τα κριτήρια επιλογής (ενότητα · ή ενότητες Α έως Δ του παρόντος μέρους), ο οικονομικός φορέας δηλώνει ότι:

α: Γενική ένδειξη για όλα τα κριτήρια επιλογής

Ο οικονομικός φορέας πρέπει να συμπληρώσει αυτό το πεδίο μόνο στην περίπτωση που η αναθέτουσα αρχή ή ο αναθέτων φορέας έχει δηλώσει στη σχετική διακήρυξη ή στην πρόσκληση ή στα έγγραφα της σύμβασης που αναφέρονται στην διακήρυξη, ότι ο οικονομικός φορέας μπορεί να συμπληρώσει μόνο την Ενότητα α του Μέρους IV χωρίς να υποχρεούται να συμπληρώσει οποιαδήποτε άλλη ενότητα του Μέρους IV:

Εκπλήρωση όλων των απαιτούμενων κριτηρίων επιλογής	Απάντηση
Πληροί όλα τα απαιτούμενα κριτήρια επιλογής;	<input type="checkbox"/> Ναι <input type="checkbox"/> Όχι

Α: Καταλληλότητα

Ο οικονομικός φορέας πρέπει να παράσχει πληροφορίες μόνον όταν τα σχετικά κριτήρια επιλογής έχουν προσδιοριστεί από την αναθέτουσα αρχή ή τον αναθέτοντα φορέα στη σχετική διακήρυξη ή στην πρόσκληση ή στα έγγραφα της σύμβασης που αναφέρονται στην διακήρυξη.

Καταλληλότητα	Απάντηση
1) Ο οικονομικός φορέας είναι εγγεγραμμένος στα σχετικά επαγγελματικά ή εμπορικά μητρώα που τηρούνται στην Ελλάδα ή στο κράτος μέλος εγκατάστασής ^{xxxiii} ; του: <i>Εάν η σχετική τεκμηρίωση διατίθεται ηλεκτρονικά, αναφέρετε:</i>	<input type="checkbox"/> ... <i>(διαδικτυακή διεύθυνση, αρχή ή φορέας έκδοσης, επακριβή στοιχεία αναφοράς των εγγράφων):</i> <i>[.....][.....][.....]</i>
2) Για συμβάσεις υπηρεσιών: Χρειάζεται ειδική έγκριση ή να είναι ο οικονομικός φορέας μέλος συγκεκριμένου οργανισμού για να έχει τη δυνατότητα να παράσχει τις σχετικές υπηρεσίες στη χώρα εγκατάστασής του <i>Εάν η σχετική τεκμηρίωση διατίθεται ηλεκτρονικά, αναφέρετε:</i>	<input type="checkbox"/> Ναι <input type="checkbox"/> Όχι Εάν ναι, διευκρινίστε για ποια πρόκειται και δηλώστε αν τη διαθέτει ο οικονομικός φορέας: <input type="checkbox"/> ... <input type="checkbox"/> Ναι <input type="checkbox"/> Όχι <i>(διαδικτυακή διεύθυνση, αρχή ή φορέας έκδοσης, επακριβή στοιχεία αναφοράς των εγγράφων): [.....][.....][.....]</i>

**B: Οικονομική και χρηματοοικονομική επάρκεια**

Ο οικονομικός φορέας πρέπει να παράσχει πληροφορίες μόνον όταν τα σχετικά κριτήρια επιλογής έχουν προσδιοριστεί από την αναθέτουσα αρχή ή τον αναθέτοντα φορέα στη σχετική διακήρυξη ή στην πρόσκληση ή στα έγγραφα της σύμβασης που αναφέρονται στην διακήρυξη.

Οικονομική και χρηματοοικονομική επάρκεια	Απάντηση:
<p>1α) Ο («γενικός») ετήσιος κύκλος εργασιών του οικονομικού φορέα για τον αριθμό οικονομικών ετών που απαιτούνται στη σχετική διακήρυξη ή στην πρόσκληση ή στα έγγραφα της σύμβασης:</p> <p>και/ή</p> <p>1β) Ο μέσος ετήσιος κύκλος εργασιών του οικονομικού φορέα για τον αριθμό ετών που απαιτούνται στη σχετική διακήρυξη ή στην πρόσκληση ή στα έγγραφα της σύμβασης είναι ο εξής ^{xxxiv}:</p> <p><i>Εάν η σχετική τεκμηρίωση διατίθεται ηλεκτρονικά, αναφέρετε:</i></p>	<p>έτος: [.....] κύκλος εργασιών: [.....] [.....] νόμισμα</p> <p>έτος: [.....] κύκλος εργασιών: [.....] [.....] νόμισμα</p> <p>έτος: [.....] κύκλος εργασιών: [.....] [.....] νόμισμα</p> <p>(αριθμός ετών, μέσος κύκλος εργασιών): [.....], [.....] [.....] νόμισμα</p> <p><i>(διαδικτυακή διεύθυνση, αρχή ή φορέας έκδοσης, επακριβή στοιχεία αναφοράς των εγγράφων):</i> [.....]/[.....]/[.....]</p>
<p>2α) Ο ετήσιος («ειδικός») κύκλος εργασιών του οικονομικού φορέα στον επιχειρηματικό τομέα που καλύπτεται από τη σύμβαση και προσδιορίζεται στη σχετική διακήρυξη ή στην πρόσκληση ή στα έγγραφα της σύμβασης για τον αριθμό οικονομικών ετών που απαιτούνται είναι ο εξής:</p> <p>και/ή</p> <p>2β) Ο μέσος ετήσιος κύκλος εργασιών του οικονομικού φορέα στον τομέα και για τον αριθμό ετών που απαιτούνται στη σχετική διακήρυξη ή στην πρόσκληση ή στα έγγραφα της σύμβασης είναι ο εξής ^{xxxv}:</p> <p><i>Εάν η σχετική τεκμηρίωση διατίθεται ηλεκτρονικά, αναφέρετε:</i></p>	<p>έτος: [.....] κύκλος εργασιών: [.....] [.....] νόμισμα</p> <p>έτος: [.....] κύκλος εργασιών: [.....] [.....] νόμισμα</p> <p>έτος: [.....] κύκλος εργασιών: [.....] [.....] νόμισμα</p> <p>(αριθμός ετών, μέσος κύκλος εργασιών): [.....], [.....] [.....] νόμισμα</p> <p><i>(διαδικτυακή διεύθυνση, αρχή ή φορέας έκδοσης, επακριβή στοιχεία αναφοράς των εγγράφων):</i> [.....]/[.....]/[.....]</p>
<p>3) Σε περίπτωση που οι πληροφορίες σχετικά με τον κύκλο εργασιών (γενικό ή ειδικό) δεν είναι διαθέσιμες για ολόκληρη την απαιτούμενη περίοδο, αναφέρετε την ημερομηνία που ιδρύθηκε ή άρχισε τις δραστηριότητές του ο οικονομικός φορέας:</p>	<p>[.....]</p>



<p>4) Όσον αφορά τις χρηματοοικονομικές αναλογίες^{xxxvi} που ορίζονται στη σχετική διακήρυξη ή στην πρόσκληση ή στα έγγραφα της σύμβασης, ο οικονομικός φορέας δηλώνει ότι οι πραγματικές τιμές των απαιτούμενων αναλογιών έχουν ως εξής: Εάν η σχετική τεκμηρίωση διατίθεται ηλεκτρονικά, αναφέρετε:</p>	<p>(προσδιορισμός της απαιτούμενης αναλογίας αναλογία μεταξύ x και y^{xxxvii} και η αντίστοιχη αξία)</p> <p><i>(διαδικτυακή διεύθυνση, αρχή ή φορέας έκδοσης, επακριβή στοιχεία αναφοράς των εγγράφων):</i> [.....]/[.....]/[.....]</p>
<p>5) Το ασφαλισμένο ποσό στην ασφαλιστική κάλυψη επαγγελματικών κινδύνων του οικονομικού φορέα είναι το εξής: <i>Εάν οι εν λόγω πληροφορίες διατίθενται ηλεκτρονικά, αναφέρετε:</i></p>	<p>[.....]/[...]/νόμισμα</p> <p><i>(διαδικτυακή διεύθυνση, αρχή ή φορέας έκδοσης, επακριβή στοιχεία αναφοράς των εγγράφων):</i> [.....]/[.....]/[.....]</p>
<p>6) Όσον αφορά τις λοιπές οικονομικές ή χρηματοοικονομικές απαιτήσεις, οι οποίες (ενδέχεται να) έχουν προσδιοριστεί στη σχετική διακήρυξη ή στην πρόσκληση ή στα έγγραφα της σύμβασης, ο οικονομικός φορέας δηλώνει ότι: <i>Εάν η σχετική τεκμηρίωση που ενδέχεται να έχει προσδιοριστεί στη σχετική προκήρυξη ή στα έγγραφα της σύμβασης διατίθεται ηλεκτρονικά, αναφέρετε:</i></p>	<p>[.....]</p> <p><i>(διαδικτυακή διεύθυνση, αρχή ή φορέας έκδοσης, επακριβή στοιχεία αναφοράς των εγγράφων):</i> [.....]/[.....]/[.....]</p>



Γ: Τεχνική και επαγγελματική ικανότητα

Ο οικονομικός φορέας πρέπει να παράσχει πληροφορίες μόνον όταν τα σχετικά κριτήρια επιλογής έχουν οριστεί από την αναθέτουσα αρχή ή τον αναθέτοντα φορέα στη σχετική διακήρυξη ή στην πρόσκληση ή στα έγγραφα της σύμβασης που αναφέρονται στη διακήρυξη .

Τεχνική και επαγγελματική ικανότητα	Απάντηση:								
<p>1α) Μόνο για τις δημόσιες συμβάσεις έργων: Κατά τη διάρκεια της περιόδου αναφοράς^{xxxviii}, ο οικονομικός φορέας έχει εκτελέσει τα ακόλουθα έργα του είδους που έχει προσδιοριστεί:</p> <p><i>Εάν η σχετική τεκμηρίωση όσον αφορά την καλή εκτέλεση και ολοκλήρωση των σημαντικότερων εργασιών διατίθεται ηλεκτρονικά, αναφέρετε:</i></p>	<p>Αριθμός ετών (η περίοδος αυτή προσδιορίζεται στη σχετική διακήρυξη ή στην πρόσκληση ή στα έγγραφα της σύμβασης που αναφέρονται στην διακήρυξη): [...]</p> <p>Έργα: [.....] (διαδικτυακή διεύθυνση, αρχή ή φορέας έκδοσης, επακριβή στοιχεία αναφοράς των εγγράφων): -[.....]/[.....]/[.....]</p>								
<p>1β) Μόνο για δημόσιες συμβάσεις προμηθειών και δημόσιες συμβάσεις υπηρεσιών. Κατά τη διάρκεια της περιόδου αναφοράς^{xxxix}, ο οικονομικός φορέας έχει προβεί στις ακόλουθες κυριότερες παραδόσεις αγαθών του είδους που έχει προσδιοριστεί ή έχει παρήκει τις ακόλουθες κυριότερες υπηρεσίες του είδους που έχει προσδιοριστεί: Κατά τη σύνταξη του σχετικού καταλόγου αναφέρετε τα ποσά, τις ημερομηνίες και τους παραλήπτες δημόσιους ή ιδιωτικούς^{xl}:</p>	<p>Αριθμός ετών (η περίοδος αυτή προσδιορίζεται στη σχετική διακήρυξη ή στην πρόσκληση ή στα έγγραφα της σύμβασης που αναφέρονται στην διακήρυξη): [.....]</p> <table border="1"> <thead> <tr> <th>Περιγραφή</th> <th>ποσά</th> <th>ημερομηνίες</th> <th>παραλήπτες</th> </tr> </thead> <tbody> <tr> <td></td> <td></td> <td></td> <td></td> </tr> </tbody> </table>	Περιγραφή	ποσά	ημερομηνίες	παραλήπτες				
Περιγραφή	ποσά	ημερομηνίες	παραλήπτες						
<p>2) Ο οικονομικός φορέας μπορεί να χρησιμοποιήσει το ακόλουθο τεχνικό προσωπικό ή τις ακόλουθες τεχνικές υπηρεσίες^{xli}, ιδίως τους υπεύθυνους για τον έλεγχο της ποιότητας: Στην περίπτωση δημόσιων συμβάσεων έργων, ο οικονομικός φορέας θα μπορεί να χρησιμοποιήσει το ακόλουθο τεχνικό προσωπικό ή τις ακόλουθες τεχνικές υπηρεσίες για την εκτέλεση του έργου:</p>	<p>[.....]</p> <p>[.....]</p>								
<p>3) Ο οικονομικός φορέας χρησιμοποιεί τον ακόλουθο τεχνικό εξοπλισμό και λαμβάνει τα ακόλουθα μέτρα για την διασφάλιση της ποιότητας και τα μέσα μελέτης και έρευνας που διαθέτει είναι τα ακόλουθα:</p>	<p>[.....]</p>								
<p>4) Ο οικονομικός φορέας θα μπορεί να εφαρμόσει τα ακόλουθα συστήματα διαχείρισης της αλυσίδας εφοδιασμού και ανίχνευσης κατά την εκτέλεση της σύμβασης:</p>	<p>[.....]</p>								



<p>5) Για σύνθετα προϊόντα ή υπηρεσίες που θα παρασχεθούν ή, κατ'εξαιρεση, για προϊόντα ή υπηρεσίες που πρέπει να ανταποκρίνονται σε κάποιον ιδιαίτερο σκοπό:</p> <p>Ο οικονομικός φορέας θα επιτρέψει τη διενέργεια ελέγχων^{xiii} όσον αφορά το παραγωγικό δυναμικό ή τις τεχνικές ικανότητες του οικονομικού φορέα και, εφόσον κρίνεται αναγκαίο, όσον αφορά τα μέσα μελέτης και έρευνας που αυτός διαθέτει καθώς και τα μέτρα που λαμβάνει για τον έλεγχο της ποιότητας;</p>	<p><input type="checkbox"/> Ναι <input type="checkbox"/> Όχι</p>
<p>6) Οι ακόλουθοι τίτλοι σπουδών και επαγγελματικών προσόντων διατίθενται από:</p> <p>α) τον ίδιο τον πάροχο υπηρεσιών ή τον εργολάβο, και/ή (ανάλογα με τις απαιτήσεις που ορίζονται στη σχετική πρόσκληση ή διακήρυξη ή στα έγγραφα της σύμβασης)</p> <p>β) τα διευθυντικά στελέχη του:</p>	<p>α) [.....]</p> <p>β) [.....]</p>
<p>7) Ο οικονομικός φορέας θα μπορεί να εφαρμόζει τα ακόλουθα μέτρα περιβαλλοντικής διαχείρισης κατά την εκτέλεση της σύμβασης:</p>	<p>[.....]</p>
<p>8) Το μέσο ετήσιο εργατοϋπαλληλικό δυναμικό του οικονομικού φορέα και ο αριθμός των διευθυντικών στελεχών του κατά τα τελευταία τρία έτη ήταν τα εξής:</p>	<p>Έτος, μέσο ετήσιο εργατοϋπαλληλικό προσωπικό:</p> <p>[.....], [.....]</p> <p>[.....], [.....]</p> <p>[.....], [.....]</p> <p>Έτος, αριθμός διευθυντικών στελεχών:</p> <p>[.....], [.....]</p> <p>[.....], [.....]</p> <p>[.....], [.....]</p>
<p>9) Ο οικονομικός φορέας θα έχει στη διάθεσή του τα ακόλουθα μηχανήματα, εγκαταστάσεις και τεχνικό εξοπλισμό για την εκτέλεση της σύμβασης:</p>	<p>[.....]</p>
<p>10) Ο οικονομικός φορέας προτίθεται, να αναθέσει σε τρίτους υπό μορφή υπεργολαβίας^{xiiii} το ακόλουθο τμήμα (δηλ. ποσοστό) της σύμβασης:</p>	<p>[.....]</p>
<p>11) Για δημόσιες συμβάσεις προμηθειών :</p> <p>Ο οικονομικός φορέας θα παράσχει τα απαιτούμενα δείγματα, περιγραφές ή φωτογραφίες των προϊόντων που θα προμηθεύσει, τα οποία δεν χρειάζεται να</p>	<p><input type="checkbox"/> Ναι <input type="checkbox"/> Όχι</p>



<p>συνοδεύονται από πιστοποιητικά γνησιότητας· Κατά περίπτωση, ο οικονομικός φορέας δηλώνει περαιτέρω ότι θα προσκομίσει τα απαιτούμενα πιστοποιητικά γνησιότητας. <i>Εάν η σχετική τεκμηρίωση διατίθεται ηλεκτρονικά, αναφέρετε:</i></p>	<p><input type="checkbox"/> Ναι <input type="checkbox"/> Όχι</p> <p><i>(διαδικτυακή διεύθυνση, αρχή ή φορέας έκδοσης, επακριβή στοιχεία αναφοράς των εγγράφων): [.....][.....][.....]</i></p>
<p>12) Για δημόσιες συμβάσεις προμηθειών. Μπορεί ο οικονομικός φορέας να προσκομίσει τα απαιτούμενα πιστοποιητικά που έχουν εκδοθεί από επίσημα ισοτιούτα ελέγχου ποιότητας ή υπηρεσίες αναγνωρισμένων ικανοτήτων, με τα οποία βεβαιώνεται η καταλληλότητα των προϊόντων, επαληθευόμενη με παραπομπές στις τεχνικές προδιαγραφές ή σε πρότυπα, και τα οποία ορίζονται στη σχετική διακήρυξη ή στην πρόσκληση ή στα έγγραφα της σύμβασης που αναφέρονται στη διακήρυξη; Εάν όχι, εξηγήστε τους λόγους και αναφέρετε ποια άλλα αποδεικτικά μέσα μπορούν να προσκομιστούν: <i>Εάν η σχετική τεκμηρίωση διατίθεται ηλεκτρονικά, αναφέρετε:</i></p>	<p><input type="checkbox"/> Ναι <input type="checkbox"/> Όχι</p> <p>[.....]</p> <p><i>(διαδικτυακή διεύθυνση, αρχή ή φορέας έκδοσης, επακριβή στοιχεία αναφοράς των εγγράφων): [.....][.....][.....]</i></p>

**Δ: Συστήματα διασφάλισης ποιότητας και πρότυπα περιβαλλοντικής διαχείρισης**

Ο οικονομικός φορέας πρέπει να παράσχει πληροφορίες μόνον όταν τα συστήματα διασφάλισης ποιότητας και/ή τα πρότυπα περιβαλλοντικής διαχείρισης έχουν ζητηθεί από την αναθέτουσα αρχή ή τον αναθέτοντα φορέα στη σχετική διακήρυξη ή στην πρόσκληση ή στα έγγραφα της σύμβασης.

Συστήματα διασφάλισης ποιότητας και πρότυπα περιβαλλοντικής διαχείρισης	Απάντηση:
<p>Θα είναι σε θέση ο οικονομικός φορέας να προσκομίσει πιστοποιητικά που έχουν εκδοθεί από ανεξάρτητους οργανισμούς που βεβαιώνουν ότι ο οικονομικός φορέας συμμορφώνεται με τα απαιτούμενα πρότυπα διασφάλισης ποιότητας, συμπεριλαμβανομένης της προσβασιμότητας για άτομα με ειδικές ανάγκες;</p> <p>Εάν όχι, εξηγήστε τους λόγους και διευκρινίστε ποια άλλα αποδεικτικά μέσα μπορούν να προσκομιστούν όσον αφορά το σύστημα διασφάλισης ποιότητας; <i>Εάν η σχετική τεκμηρίωση διατίθεται ηλεκτρονικά, αναφέρετε:</i></p>	<p><input type="checkbox"/> Ναι <input type="checkbox"/> Όχι</p> <p>[.....] [.....]</p> <p><i>(διαδικτυακή διεύθυνση, αρχή ή φορέας έκδοσης, επακριβή στοιχεία αναφοράς των εγγράφων): [.....][.....][.....]</i></p>
<p>Θα είναι σε θέση ο οικονομικός φορέας να προσκομίσει πιστοποιητικά που έχουν εκδοθεί από ανεξάρτητους οργανισμούς που βεβαιώνουν ότι ο οικονομικός φορέας συμμορφώνεται με τα απαιτούμενα συστήματα ή πρότυπα περιβαλλοντικής διαχείρισης;</p> <p>Εάν όχι, εξηγήστε τους λόγους και διευκρινίστε ποια άλλα αποδεικτικά μέσα μπορούν να προσκομιστούν όσον αφορά τα συστήματα ή πρότυπα περιβαλλοντικής διαχείρισης;</p> <p><i>Εάν η σχετική τεκμηρίωση διατίθεται ηλεκτρονικά, αναφέρετε:</i></p>	<p><input type="checkbox"/> Ναι <input type="checkbox"/> Όχι</p> <p>[.....] [.....]</p> <p><i>(διαδικτυακή διεύθυνση, αρχή ή φορέας έκδοσης, επακριβή στοιχεία αναφοράς των εγγράφων): [.....][.....][.....]</i></p>

**Μέρος V: Περιορισμός του αριθμού των πληρούντων τα κριτήρια επιλογής υποψηφίων**

***Ο οικονομικός φορέας πρέπει να παράσχει πληροφορίες μόνον όταν η αναθέτουσα αρχή ή ο αναθέτων φορέας έχει προσδιορίσει αντικειμενικά και χωρίς διακρίσεις κριτήρια ή κανόνες που πρόκειται να εφαρμοστούν για τον περιορισμό του αριθμού των υποψηφίων που θα προσκληθούν να υποβάλουν προσφορά ή να συμμετάσχουν στον διάλογο. Οι πληροφορίες αυτές, οι οποίες μπορούν να συνοδεύονται από απαιτήσεις όσον αφορά τα πιστοποιητικά (ή το είδος τους) ή τις μορφές αποδεικτικών εγγράφων, εφόσον συντρέχει περίπτωση, που θα πρέπει να προσκομιστούν, ορίζονται στη σχετική διακήρυξη ή στην πρόσκληση ή στα έγγραφα της σύμβασης.
Για κλειστές διαδικασίες, ανταγωνιστικές διαδικασίες με διαπραγμάτευση, διαδικασίες ανταγωνιστικού διαλόγου και συμπράξεις καινοτομίας μόνον!***

Ο οικονομικός φορέας δηλώνει ότι:

Περιορισμός του αριθμού	Απάντηση:
<p>Πληροί τα αντικειμενικά και χωρίς διακρίσεις κριτήρια ή κανόνες που πρόκειται να εφαρμοστούν για τον περιορισμό του αριθμού των υποψηφίων με τον ακόλουθο τρόπο: Εφόσον ζητούνται ορισμένα πιστοποιητικά ή λοιπές μορφές αποδεικτικών εγγράφων, αναφέρετε για καθένα από αυτά αν ο οικονομικός φορέας διαθέτει τα απαιτούμενα έγγραφα: <i>Εάν ορισμένα από τα εν λόγω πιστοποιητικά ή λοιπές μορφές αποδεικτικών στοιχείων διατίθενται ηλεκτρονικά/κλίν, αναφέρετε για το καθένα</i></p>	<p>[...]</p> <p><input type="checkbox"/> Ναι <input type="checkbox"/> Όχι^{xiv}</p> <p>(διαδικτυακή διεύθυνση, αρχή ή φορέας έκδοσης, επακριβή στοιχεία αναφοράς των εγγράφων): [...][...][...]^{xv}</p>

**Μέρος VI: Τελικές δηλώσεις**

Ο κάτωθι υπογεγραμμένος, δηλώνω επισήμως ότι τα στοιχεία που έχω αναφέρει σύμφωνα με τα μέρη I – IV ανωτέρω είναι ακριβή και ορθά και ότι έχω πλήρη επίγνωση των συνεπειών σε περίπτωση σοβαρών ψευδών δηλώσεων.

Ο κάτωθι υπογεγραμμένος, δηλώνω επισήμως ότι είμαι σε θέση, κατόπιν αιτήματος και χωρίς καθυστέρηση, να προσκομίσω τα πιστοποιητικά και τις λοιπές μορφές αποδεικτικών εγγράφων που αναφέρονται^{xlvii}, εκτός εάν :

α) η αναθέτουσα αρχή ή ο αναθέτων φορέας έχει τη δυνατότητα να λάβει τα σχετικά δικαιολογητικά απευθείας με πρόσβαση σε εθνική βάση δεδομένων σε οποιοδήποτε κράτος μέλος αυτή διατίθεται δωρεάν^{xlviii}.

β) η αναθέτουσα αρχή ή ο αναθέτων φορέας έχουν ήδη στην κατοχή τους τα σχετικά έγγραφα.

*Ο κάτωθι υπογεγραμμένος δίδω επισήμως τη συγκατάθεσή μου στις ΚΤΙΡΙΑΚΕΣ ΥΠΟΔΟΜΕΣ Α.Ε., προκειμένου να αποκτήσει πρόσβαση σε δικαιολογητικά των πληροφοριών τις οποίες έχω υποβάλλει στο παρόν Τυποποιημένο Εντύπο Υπεύθυνης Δήλωσης για τους σκοπούς της προς παροχή προμήθειας με τίτλο «**Προμήθεια και τοποθέτηση μεταλλικής σκάφης προστασίας, ως μέτρο ασφαλείας στο κτήριο του Σ.τ.Ε. Αθήνας, επί των οδών Αρσάκη – Ελ. Βενιζέλου – Πεσμαζόγλου - Σταδίου**».*

Ημερομηνία, τόπος και, όπου ζητείται ή είναι απαραίτητο, υπογραφή(-ές): [.....]

ⁱ Σε περίπτωση που η αναθέτουσα αρχή /αναθέτων φορέας είναι περισσότερες (οι) της (του) μίας (ενός) θα αναφέρεται το σύνολο αυτών

ⁱⁱ Επαναλάβετε τα στοιχεία των αρμοδίων, όνομα και επώνυμο, όσες φορές χρειάζεται.

ⁱⁱⁱ Βλέπε σύσταση της Επιτροπής, της 6ης Μαΐου 2003, σχετικά με τον ορισμό των πολύ μικρών, των μικρών και των μεσαίων επιχειρήσεων (ΕΕ L 124 της 20.5.2003, σ. 36). Οι πληροφορίες αυτές απαιτούνται μόνο για στατιστικούς σκοπούς.

Πολύ μικρή επιχείρηση: επιχείρηση η οποία απασχολεί λιγότερους από 10 εργαζομένους και της οποίας ο ετήσιος κύκλος εργασιών και/ή το σύνολο του ετήσιου ισολογισμού δεν υπερβαίνει τα 2 εκατομμύρια ευρώ.

Μικρή επιχείρηση: επιχείρηση η οποία απασχολεί λιγότερους από 50 εργαζομένους και της οποίας ο ετήσιος κύκλος εργασιών και/ή το σύνολο του ετήσιου ισολογισμού δεν υπερβαίνει τα 10 εκατομμύρια ευρώ.

Μεσαίες επιχειρήσεις: επιχειρήσεις που δεν είναι ούτε πολύ μικρές ούτε μικρές και οι οποίες απασχολούν λιγότερους από 250 εργαζομένους και των οποίων ο ετήσιος κύκλος εργασιών δεν υπερβαίνει τα 50 εκατομμύρια ευρώ και/ή το σύνολο του ετήσιου ισολογισμού δεν υπερβαίνει τα 43 εκατομμύρια ευρώ.

^{iv} Έχει δηλαδή ως κύριο σκοπό την κοινωνική και επαγγελματική ένταξη ατόμων με αναπηρία ή μειονεκτούντων ατόμων.

^v Τα δικαιολογητικά και η κατάταξη, εάν υπάρχουν, αναφέρονται στην πιστοποίηση.

^{vi} Ειδικότερα ως μέλος ένωσης ή κοινοπραξίας ή άλλου παρόμοιου καθεστώτος.

^{vii} Επισημαίνεται ότι σύμφωνα με το δεύτερο εδάφιο του άρθρου 78 "Όσον αφορά τα κριτήρια που σχετίζονται με τους τίτλους σπουδών και τα επαγγελματικά προσόντα που ορίζονται στην περίπτωση στ' του Μέρους II του Παραρτήματος XII του Προσαρτήματος Α' ή με την σχετική επαγγελματική εμπειρία, οι οικονομικοί φορείς, μπορούν ωστόσο να βασίζονται στις ικανότητες άλλων φορέων μόνο εάν οι τελευταίοι θα εκτελέσουν τις εργασίες ή τις υπηρεσίες για τις οποίες απαιτούνται οι συγκεκριμένες ικανότητες."

^{viii} Σύμφωνα με τις διατάξεις του άρθρου 73 παρ. 3 α, εφόσον προβλέπεται στα έγγραφα της σύμβασης είναι δυνατή η κατ' εξαίρεση παρέκκλιση από τον υποχρεωτικό αποκλεισμό για επιτακτικούς λόγους δημόσιου συμφέροντος, όπως δημόσιας υγείας ή προστασίας του περιβάλλοντος.

^{ix} Όπως ορίζεται στο άρθρο 2 της απόφασης-πλαίσιο 2008/841/ΔΕΥ του Συμβουλίου, της 24ης Οκτωβρίου 2008, για την καταπολέμηση του οργανωμένου εγκλήματος (ΕΕ L 300 της 11.11.2008, σ. 42).

^x Σύμφωνα με άρθρο 73 παρ. 1 (β). Στον Κανονισμό ΕΕΕΣ (Κανονισμός ΕΕ 2016/7) αναφέρεται ως "διαφθορά".

^{xi} Όπως ορίζεται στο άρθρο 3 της Σύμβασης περί της καταπολέμησης της δωροδοκίας στην οποία ενέχονται υπάλληλοι των Ευρωπαϊκών Κοινοτήτων ή των κρατών μελών της Ευρωπαϊκής Ένωσης (ΕΕ C 195 της 25.6.1997, σ. 1) και στην παράγραφο 1 του άρθρου 2 της απόφασης-πλαίσιο 2003/568/ΔΕΥ του Συμβουλίου, της 22ας Ιουλίου 2003 για την καταπολέμηση της δωροδοκίας στον ιδιωτικό τομέα (ΕΕ L 192 της 31.7.2003, σ. 54). Περιλαμβάνει επίσης τη διαφθορά όπως ορίζεται στο ν. 3560/2007 (ΦΕΚ 103/Α), «Κύρωση και εφαρμογή της Σύμβασης ποινικού δικαίου για τη διαφθορά και του Πρόσθετου σ' αυτήν Πρωτοκόλλου» (αφορά σε προσθήκη καθόσον στο ν. Άρθρο 73 παρ. 1 β αναφέρεται η κείμενη νομοθεσία).

- ^{xii} Κατά την έννοια του άρθρου 1 της σύμβασης σχετικά με τη προστασία των οικονομικών συμφερόντων των Ευρωπαϊκών Κοινοτήτων (ΕΕ C 316 της 27.11.1995, σ. 48) όπως κυρώθηκε με το ν. 2803/2000 (ΦΕΚ 48/Α) "*Κύρωση της Σύμβασης σχετικά με την προστασία των οικονομικών συμφερόντων των Ευρωπαϊκών Κοινοτήτων και των συναφών με αυτήν Πρωτοκόλλων.*
- ^{xiii} Όπως ορίζονται στα άρθρα 1 και 3 της απόφασης-πλαίσιο του Συμβουλίου, της 13ης Ιουνίου 2002 για την καταπολέμηση της τρομοκρατίας (ΕΕ L 164 της 22.6.2002, σ. 3). Αυτός ο λόγος αποκλεισμού περιλαμβάνει επίσης την ηθική αυτοουργία ή την απόπειρα εγκλήματος, όπως αναφέρονται στο άρθρο 4 της εν λόγω απόφασης-πλαίσιο.
- ^{xiv} Όπως ορίζεται στο άρθρο 1 της οδηγίας 2005/60/ΕΚ του Ευρωπαϊκού Κοινοβουλίου και του Συμβουλίου, της 26ης Οκτωβρίου 2005, σχετικά με την πρόληψη της χρησιμοποίησης του χρηματοπιστωτικού συστήματος για τη νομιμοποίηση εσόδων από παράνομες δραστηριότητες και τη χρηματοδότηση της τρομοκρατίας (ΕΕ L 309 της 25.11.2005, σ.15) που ενσωματώθηκε με το ν. 3691/2008 (ΦΕΚ 166/Α) "*Πρόληψη και καταστολή της νομιμοποίησης εσόδων από εγκληματικές δραστηριότητες και της χρηματοδότησης της τρομοκρατίας και άλλες διατάξεις*".
- ^{xv} Όπως ορίζεται στο άρθρο 2 της οδηγίας 2011/36/ΕΕ του Ευρωπαϊκού Κοινοβουλίου και του Συμβουλίου, της 5ης Απριλίου 2011, για την πρόληψη και την καταπολέμηση της εμπορίας ανθρώπων και για την προστασία των θυμάτων της, καθώς και για την αντικατάσταση της απόφασης-πλαίσιο 2002/629/ΔΕΥ του Συμβουλίου (ΕΕ L 101 της 15.4.2011, σ. 1) η οποία ενσωματώθηκε στην εθνική νομοθεσία με το ν. 4198/2013 (ΦΕΚ 215/Α) "*Πρόληψη και καταπολέμηση της εμπορίας ανθρώπων και προστασία των θυμάτων αυτής και άλλες διατάξεις.*".
- ^{xvi} Η εν λόγω υποχρέωση αφορά ιδίως: α) στις περιπτώσεις εταιρειών περιορισμένης ευθύνης (Ε.Π.Ε) και προσωπικών εταιρειών (Ο.Ε και Ε.Ε), τους διαχειριστές, β) στις περιπτώσεις ανωνύμων εταιρειών (Α.Ε), τον Διευθύνοντα Σύμβουλο καθώς και όλα τα μέλη του Διοικητικού Συμβουλίου (βλ. τελευταίο εδάφιο της παρ. 1 του άρθρου 73)
- ^{xvii} Επαναλάβετε όσες φορές χρειάζεται.
- ^{xviii} Επαναλάβετε όσες φορές χρειάζεται.
- ^{xix} Επαναλάβετε όσες φορές χρειάζεται.
- ^{xx} Οικονομικός φορέας που έχει αποκλειστεί με τελεσίδικη απόφαση από τη συμμετοχή σε διαδικασία σύναψης σύμβασης ή ανάθεσης παραχώρησης δε μπορεί να κάνει χρήση αυτής της δυνατότητας κατά την περίοδο αποκλεισμού που ορίζεται στην εν λόγω απόφαση (άρθρο 73 παρ. 7 τελευταίο εδάφιο)
- ^{xxi} Λαμβανομένου υπόψη του χαρακτήρα των εγκλημάτων που έχουν διαπραχθεί (μεμονωμένα, κατ' εξακολούθηση, συστηματικά ...), η επεξήγηση πρέπει να καταδεικνύει την επάρκεια των μέτρων που λήφθηκαν.
- ^{xxii} Στην περίπτωση που ο οικονομικός φορέας είναι Έλληνας πολίτης ή έχει την εγκατάστασή του στην Ελλάδα, οι υποχρεώσεις του που αφορούν τις εισφορές κοινωνικής ασφάλισης καλύπτουν τόσο την κύρια όσο και την επικουρική ασφάλιση (άρθρο 73 παρ. 2 δεύτερο εδάφιο).
- ^{xxiii} Σημειώνεται ότι, σύμφωνα με το άρθρο 73 παρ. 3 περ. α και β, εφόσον προβλέπεται στα έγγραφα της σύμβασης είναι δυνατή η παρέκκλιση από τον υποχρεωτικό αποκλεισμό λόγω αθέτησης υποχρεώσεων καταβολής φόρων ή ασφαλιστικών εισφορών κατ' εξαίρεση, για επιτακτικούς λόγους δημόσιου συμφέροντος, όπως δημόσιας υγείας ή προστασίας του περιβάλλοντος ή/και όταν ο αποκλεισμός θα ήταν σαφώς δυσανάλογος, ιδίως όταν μόνο μικρά ποσά των φόρων ή των εισφορών κοινωνικής ασφάλισης δεν έχουν καταβληθεί, ή όταν ο οικονομικός φορέας ενημερώθηκε σχετικά με το ακριβές ποσό που οφείλεται λόγω αθέτησης των υποχρεώσεων του όσον αφορά στην καταβολή φόρων ή εισφορών κοινωνικής ασφάλισης σε χρόνο κατά τον οποίο δεν είχε τη δυνατότητα να λάβει μέτρα, σύμφωνα με το

τελευταίο εδάφιο της παραγράφου 2 του άρθρου 73, πριν από την εκπονή της προθεσμίας αίτησης συμμετοχής ή σε ανοικτές διαδικασίες της προθεσμίας υποβολής προσφοράς

^{xxiv} Επαναλάβετε όσες φορές χρειάζεται.

^{xxv} Όπως αναφέρονται για τους σκοπούς της παρούσας διαδικασίας σύναψης δημόσιας σύμβασης στις κείμενες διατάξεις, στα έγγραφα της σύμβασης ή στο άρθρο 18 παρ. 2 .

^{xxvi} . Η απόδοση όρων είναι σύμφωνη με την παρ. 4 του άρθρου 73 που διαφοροποιείται από τον Κανονισμό ΕΕΕΣ (Κανονισμός ΕΕ 2016/7)

^{xxvii} Άρθρο 73 παρ. 5.

^{xxviii} Εφόσον στα έγγραφα της σύμβασης γίνεται αναφορά σε συγκεκριμένη διάταξη, να συμπληρωθεί ανάλογα το ΤΕΥΔ πχ άρθρο 68 παρ. 2 ν. 3863/2010 .

^{xxix} Όπως προσδιορίζεται στο άρθρο 24 ή στα έγγραφα της σύμβασης.

^{xxx} Πρβλ άρθρο 48.

^{xxxi} Η απόδοση όρων είναι σύμφωνη με την περιπτ. στ παρ. 4 του άρθρου 73 που διαφοροποιείται από τον Κανονισμό ΕΕΕΣ (Κανονισμός ΕΕ 2016/7)

^{xxxii} Για συμβάσεις έργου, η εκτιμώμενη αξία της οποίας υπερβαίνει το ένα εκατομμύριο (1.000.000) ευρώ εκτός ΦΠΑ (άρθρο 79 παρ. 2). Πρβλ και άρθρο 375 παρ. 10.

^{xxxiii} Όπως περιγράφεται στο Παράρτημα XI του Προσαρτήματος Α, **οι οικονομικοί φορείς από ορισμένα κράτη μέλη οφείλουν να συμμορφώνονται με άλλες απαιτήσεις που καθορίζονται στο Παράρτημα αυτό.**

^{xxxiv} Μόνον εφόσον επιτρέπεται **στη σχετική διακήρυξη ή στην πρόσκληση ή στα έγγραφα της σύμβασης που αναφέρονται στην διακήρυξη.**

^{xxxv} Μόνον εφόσον επιτρέπεται στη σχετική διακήρυξη ή στην πρόσκληση ή στα έγγραφα της σύμβασης που αναφέρονται στην διακήρυξη.

^{xxxvi} Π.χ αναλογία μεταξύ περιουσιακών στοιχείων και υποχρεώσεων

^{xxxvii} Π.χ αναλογία μεταξύ περιουσιακών στοιχείων και υποχρεώσεων

^{xxxviii} Οι αναθέτουσες αρχές μπορούν να **ζητούν** έως πέντε έτη και να **επιτρέπουν** την τεκμηρίωση εμπειρίας που **υπερβαίνει** τα πέντε έτη.

^{xxxix} Οι αναθέτουσες αρχές μπορούν να **ζητούν** έως τρία έτη και να **επιτρέπουν** την τεκμηρίωση εμπειρίας που **υπερβαίνει** τα τρία έτη.

^{xl} Πρέπει να απαριθμούνται **όλοι** οι παραλήπτες και ο κατάλογος πρέπει να περιλαμβάνει τόσο δημόσιους όσο και ιδιωτικούς πελάτες για τα σχετικά αγαθά ή υπηρεσίες.

^{xli} Όσον αφορά το τεχνικό προσωπικό ή τις τεχνικές υπηρεσίες που δεν ανήκουν άμεσα στην επιχείρηση του οικονομικού φορέα, αλλά στων οποίων τις ικανότητες στηρίζεται ο οικονομικός φορέας, όπως καθορίζεται στο μέρος II, ενότητα Γ, πρέπει να συμπληρώνονται χωριστά έντυπα ΤΕΥΔ.



- ^{xlii} Ο έλεγχος πρόκειται να διενεργείται από την αναθέτουσα αρχή ή, εφόσον αυτή συναινέσει, εξ ονόματός της από αρμόδιο επίσημο οργανισμό της χώρας όπου είναι εγκατεστημένος ο προμηθευτής ή ο πάροχος υπηρεσιών.
- ^{xliii} Επισημαίνεται ότι εάν ο οικονομικός φορέας έχει αποφασίσει να αναθέσει τμήμα της σύμβασης σε τρίτους υπό μορφή υπεργολαβίας και στηρίζεται στις ικανότητες του υπεργολάβου για την εκτέλεση του εν λόγω τμήματος, τότε θα πρέπει να συμπληρωθεί χωριστό ΤΕΥΔ για τους σχετικούς υπεργολάβους, βλέπε μέρος II, ενότητα Γ ανωτέρω.
- ^{xliv} Διευκρινίστε ποιο στοιχείο αφορά η απάντηση.
- ^{xlv} Επαναλάβετε όσες φορές χρειάζεται.
- ^{xlvi} Επαναλάβετε όσες φορές χρειάζεται.
- ^{xlvii} Πρβλ και άρθρο 1 ν. 4250/2014
- ^{xlviii} Υπό την προϋπόθεση ότι ο οικονομικός φορέας έχει παράσχει τις απαραίτητες πληροφορίες (διαδικτυακή διεύθυνση, αρχή ή φορέα έκδοσης, επακριβή στοιχεία αναφοράς των εγγράφων) που παρέχουν τη δυνατότητα στην αναθέτουσα αρχή ή στον αναθέτοντα φορέα να το πράξει. Όπου απαιτείται, τα στοιχεία αυτά πρέπει να συνοδεύονται από τη σχετική συγκατάθεση για την εν λόγω πρόσβαση.

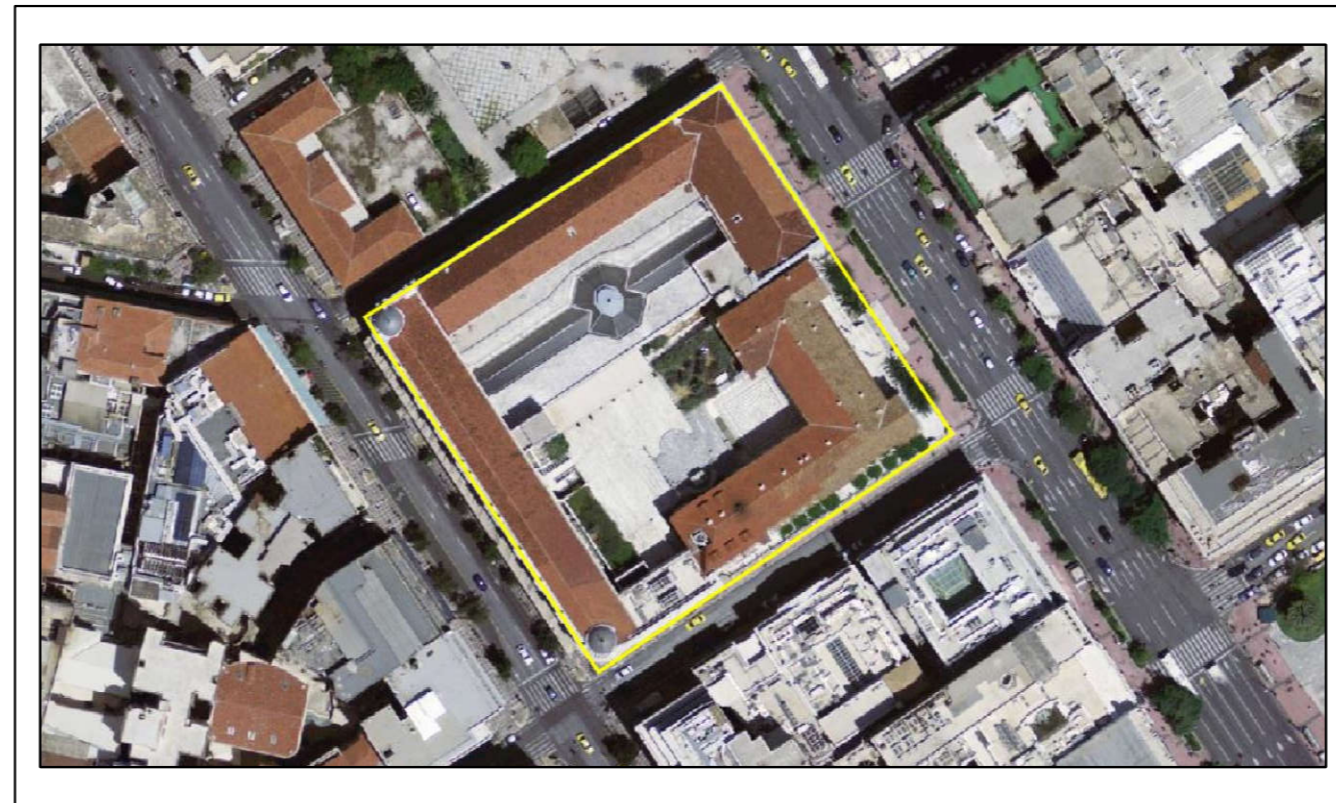
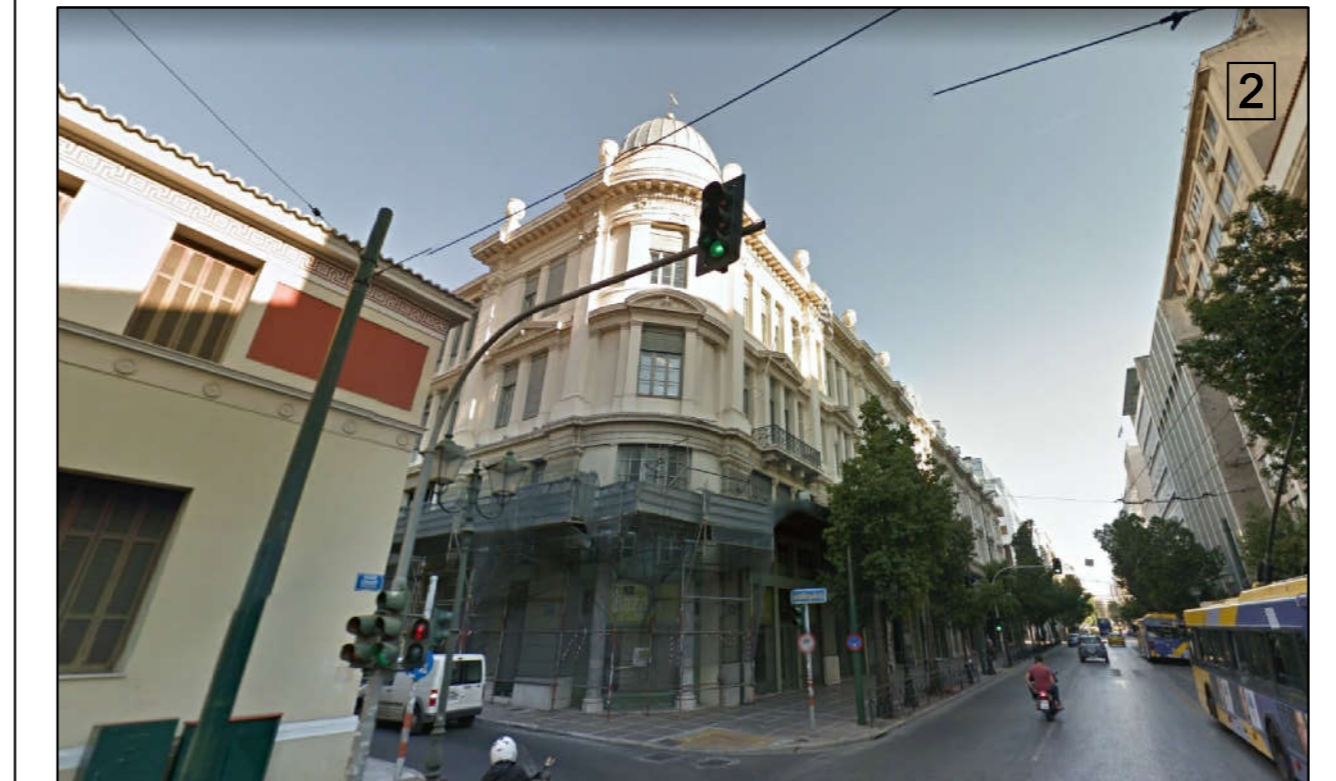
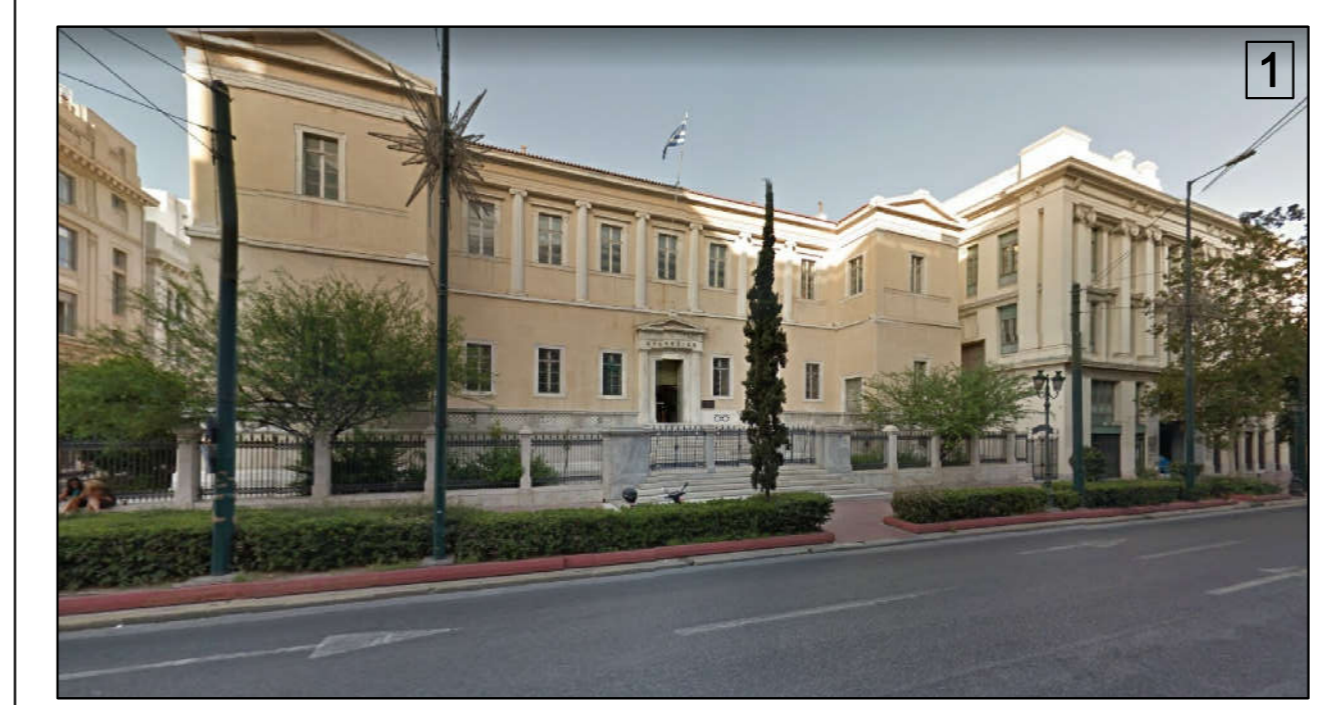

ΟΡΘΟΦΩΤΟΓΡΑΦΙΑ ΑΠΟ ΚΤΗΜΑΤΟΛΟΓΙΟ Α.Ε.

ΣΥΝΤΕΤΑΓΜΕΝΕΣ ΣΗΜΕΙΩΝ ΓΕΩΤΕΜΑΧΙΟΥ		
ΣΗΜΕΙΟ	ΣΥΝΤΕΤΑΓΜΕΝΕΣ ΕΓΣΑ87	
	X	Y
A1	476245.590	4203577.066
A2	476294.565	4203503.346
A3	476219.633	4203452.955
A4	476170.088	4203528.090

Επιφάνεια Γηπέδου
 E = 8045.60 m²
 E = 1/2 Σ (Xi + Xi-1) (Yi - Yi-1)
 με βάση τις συντεταγμένες των κορυφών του

ΣΥΝΤΕΤΑΓΜΕΝΕΣ ΣΗΜΕΙΩΝ ΚΤΙΡΙΟΥ		
ΣΗΜΕΙΟ	ΣΥΝΤΕΤΑΓΜΕΝΕΣ ΕΓΣΑ87	
	X	Y
α1	476264.434	4203539.745
α2	476268.725	4203533.285
α3	476265.945	4203531.438
α4	476280.523	4203509.717
α5	476283.277	4203511.566
α6	476287.583	4203504.918
α7	476254.406	4203482.922
α8	476254.921	4203482.146
α9	476242.127	4203473.627
α10	476234.541	4203485.021
α11	476264.663	4203504.975
α12	476255.584	4203518.522
α13	476251.343	4203515.647
α14	476244.239	4203526.329

ΣΥΝΤΕΤΑΓΜΕΝΕΣ ΣΗΜΕΙΩΝ ΚΤΙΡΙΟΥ		
ΣΗΜΕΙΟ	ΣΥΝΤΕΤΑΓΜΕΝΕΣ ΕΓΣΑ87	
	X	Y
A1	476245.590	4203577.066
A1'	476267.171	4203544.581
α2'	476251.857	4203534.563
α3'	476250.681	4203536.360
α4'	476208.038	4203508.116
α5'	476211.125	4203503.561
α6'	476204.010	4203498.738
α7'	476224.168	4203468.719
α8'	476238.830	4203478.579
α9'	476244.677	4203469.797
α10'	476222.057	4203454.586
α11'	476217.038	4203456.892
α12'	476172.503	4203524.429
α13'	476173.062	4203530.020

ΕΠΙΦΑΝΕΙΑ ΟΙΚΟΠΕΔΟΥ
 E (A1,A2,A3,A4,A1) = 8045.60 m²

Παρατηρήσεις:
 1. Το διάγραμμα είναι ενταγμένο στο κρατικό σύστημα συντεταγμένων ΕΓΣΑ87.
 2. Οι διαστάσεις και το εμβαδόν υπολογίστηκαν αναλυτικά από τις συντεταγμένες των κορυφών του.
 3. Η εξάρτηση από το ΕΓΣΑ87 πραγματοποιήθηκε με σύστημα GPS και κάνοντας χρήση του Ελληνικού Συστήματος εντοπισμού ΗΕΡΟΣ.

ΟΡΟΙ ΔΟΜΗΣΗΣ

1. ΑΡΤΙΟΤΗΤΑ ΚΑΤΑ ΚΑΝΟΝΑ - E = 200 m² - Π = 10 m
 2. ΠΑΡΕΚΚΛΙΣΗ ΠΡΟ 09-06-73 - E = 112.50 m² - Π = 6 m
 ΚΑΛΥΨΗ : 60 % (ΕΔΣ 70% ΥΠΟ ΟΡΟΥΣ)
 Σ.Δ. : 5.4 - (ΦΕΚ 312Δ/78)
 ΥΨΟΣ : ΝΟΚ 2012
 ΧΡΗΣΕΙΣ ΓΗΣ : Γ.Π.Σ
 ΑΡΧΑΙΟΛΟΓΙΑ : ΝΑΙ
 ΙΣΤΟΡΙΚΟ ΚΕΝΤΡΟ : ΝΑΙ
 ΓΚΑΡΑΖ : ΦΕΚ -78Α/04
 ΕΓΚΡΙΣΗ ΔΕΦΑ ΓΙΑ ΕΚΣΚΑΦΕΣ

ΔΗΛΩΣΗ ΜΗΧΑΝΙΚΟΥ Ν.651/77

Δηλώνω, σύμφωνα με το νόμο, για το οικόπεδο με τα στοιχεία (Α1,Α2,Α3,Α4,Α1) που περιγράφεται στο παρόν τοπογραφικό διάγραμμα, επιφάνειας 8045.60 μ² και βρίσκεται επί των οδών Πανεπιστημίου-Αραάκη-Σταδίου-Πεσμαζόγλου του δήμου Αθηναίων της Π.Ε. Κεντρικού Τομέα Αθηνών της Περιφέρειας Αττικής ότι :

- Είναι άριο και οικοδομήσιμο κατά κανόνα σύμφωνα με τις ισχύουσες πολεοδομικές διατάξεις
- Βρίσκεται εντός σχεδίου πόλεως του δήμου Αθηναίων Π.Ε. Κεντρικού τομέα Αθηνών
- Δεν εμπόδιζε στις διαστάσεις του Ν1337/83 περί εισφοράς σε γη και χρήμα
- Εντός του ΟΤ δε διαγράφονται αναδασές γραμμές μεταφοράς υψηλής τάσης της ΔΕΗ, οδός προϋφιστάμενη του 1923, ή άλλα
- Εντός των ορίων οικόπεδων δεν υφίστανται διατηρητέα κτίσματα (δεν υπάρχουν όμορα οικόπεδα)

Ο μηχανικός

ΔΗΛΩΣΗ ΙΔΙΟΚΤΗΤΗ Ν.4030/11

Οι κάτωθι υπογεγραμμένοι, νόμιμο εκπρόσωποι της εταιρείας Φιλεκπαίδευτική εταιρεία, δηλώνουμε ότι :

- Τα αρχικά και υλοποιήσιμα όρια του οικόπεδου με τα στοιχεία (Α1,Α2,Α3,Α4,Α1) και με εμβαδόν 8045.60 μ², που βρίσκεται επί των οδών Πανεπιστημίου-Αραάκη-Σταδίου-Πεσμαζόγλου του δήμου Αθηναίων της Π.Ε. Κεντρικού Τομέα Αθηνών υπεδείχθησαν από εμάς.
- Ευθύνομαστε για την ακρίβεια των δηλωμένων ορίων του οικόπεδου μας και την ύπαρξη και την αιτία του δικαιώματός μας να ζητήσουμε τη σύνταξη τοπογραφικού διαγράμματος.

Οι Δηλούντες

ΒΕΒΑΙΩΣΗ ΥΨΟΜΕΤΡΟΥ (ΔΗΜΟΥ)

Σύμφωνα με το άρθρο 9 του Ν.4030/2011, όπως τροποποιήθηκε με το άρθρο 29 του Ν.4067/2012 βεβαιώνεται ότι η ορατική στάθμη στη συμβολή των οδών Πανεπιστημίου-Αραάκη-Σταδίου-Πεσμαζόγλου έμπροσθεν του οικόπεδου, έχει διαμορφωθεί σύμφωνα με την εγκεκριμένη υψομετρική μελέτη.

ΚΑΘΟΡΙΣΜΟΣ ΡΥΜΟΤΟΜΙΚΩΝ ΚΑΙ ΟΙΚΟΔΟΜΙΚΩΝ ΓΡΑΜΜΩΝ

Οι ρυμοτομικές γραμμές στη συμβολή των οδών Πανεπιστημίου-Αραάκη-Σταδίου-Πεσμαζόγλου στο Ο.Τ. 66013 καθορίζονται σύμφωνα με το ισχύον ρυμοτομικό. Οι οικοδομικές γραμμές συμπίπτουν με τις ρυμοτομικές.

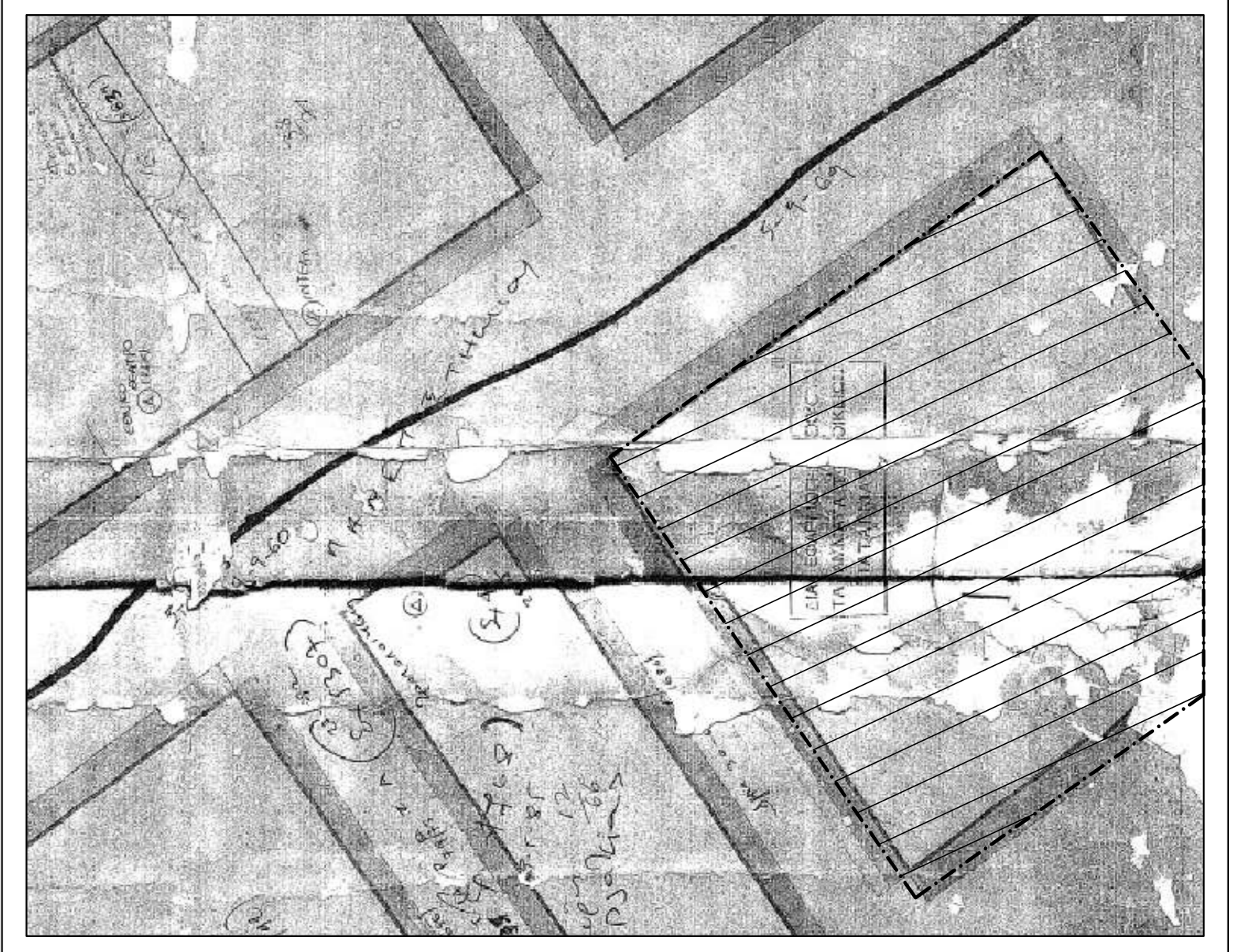

ΑΠΟΣΠΑΣΜΑ ΡΥΜΟΤΟΜΙΚΟΥ - ΚΛ. 1:1000

ΥΠΟΜΗΝΗΜΑ ΣΥΜΒΟΛΙΣΜΩΝ			
ΣΥΜΒΟΛΟ	ΕΡΜΗΝΕΙΑ	ΣΥΜΒΟΛΟ	ΕΡΜΗΝΕΙΑ
— · — · —	Όριο Οικοπέδου	Z+108.00	Απόλυτο Υψόμετρο
□	Βραχώδεις εξάρσεις ή ογκόλιθοι	Z+108.00	Σημείο Ενδιαφέροντος
—	Ισούψης Καμπύλη	Z+98.30	Υψόμετρο κορυφής γεωτεμαχίου
+	Κορυφές Οικοπέδου	Z+98.30	Θέση λήψης φωτογραφίας
—	Ρυμοτομική γραμμή		
—	Οικοδομική γραμμή	+0.58	Σχετικό υψόμετρο

ΦΙΛΕΚΠΑΙΔΕΥΤΙΚΗ ΕΤΑΙΡΕΙΑ
 ΑΡΣΑΚΕΙΑ - ΤΟΙΣΤΕΙΑ ΣΧΟΛΕΙΑ

ΚΥΡΙΑΣ ΕΡΓΟΥ ΟΝΟΜΑ	ΑΡΣΑΚΕΙΟ ΜΕΓΑΡΟ	ΗΜΕΡΑ	ΣΕΠΤΕΜΒΡΙΟΣ 2017
ΕΡΓΟ ΠΡΟΪΚΤ	ΑΡΣΑΚΕΙΟ ΜΕΓΑΡΟ	DATE	
ΘΕΣΗ ΠΡΟΪΚΤ ΣΤΕ	ΠΑΝΕΠΙΣΤΗΜΙΟΥ-ΑΡΑΑΚΗ-ΣΤΑΔΙΟΥ-ΠΕΣΜΑΖΟΓΛΟΥ , Ο.Τ. 66013 , ΔΗΜΟΣ ΑΘΗΝΑΙΩΝ	ΚΩΔ. ΣΧΕΔΙΟΥ LAYOUT ID	ΤΔ-1
ΕΙΔΟΣ ΜΕΛΕΤΗΣ DESIGN TYPE	ΑΠΟΤΥΠΩΣΗ - ΤΟΠΟΘΕΤΗΣΗ ΙΚΡΥΜΑΤΩΝ	ΚΩΔΙΚΟΣ SCALE	1:500
ΠΕΡΙΧΕΙΜΕΝΟ ΤΥΠΑΣ ΣΧΕΔΙΟΥ DRAWING EFFECT TITLE	ΤΟΠΟΓΡΑΦΙΚΟ ΔΙΑΓΡΑΜΜΑ Τοπογραφικό διάγραμμα στο σύστημα αναφοράς ΕΓΣΑ 87		
ΜΕΛΕΤΗΤΕΣ DESIGNERS TEAM	ΑΡΧΙΤΕΚΤΟΝΙΚΗ ARCHITECTURE	www.ainax-group.com	αρχιτέκτων μηχανικός
		ΠΑΠΑΜΑΡΚΑΚΗ ΚΡΥΣΤΑΛΛΙΑ	αρχιτέκτων μηχανικός
		ΧΑΤΣΙΟΥ ΜΙΚΑΛΗΣ	αρχιτέκτων μηχανικός
		ΧΑΤΣΙΟΥ ΝΑΤΑΛΙΑ	αρχιτέκτων μηχανικός
		ΚΑΚΑΡΑΤΖΑΣ ΝΙΚΟΛΑΟΣ	πολιτικός μηχανικός
		ΧΟΥΛΙΑΡΑΣ ΑΡΗΣ	αρχιτέκτων μηχανικός
		ΚΑΤΣΕΛΗΣ ΚΩΝΣΤΑΝΟΣ	πολιτικός μηχανικός
		ΝΤΑΣΙΟΣ ΚΩΝΣΤΑΝΟΣ	πολιτικός μηχανικός
ΕΓΚΑΤΑΛΕΣΕΙΣ/IM EM INSTALLATIONS			
ΤΟΠΟΓΡΑΦΙΑ SURVEY	ΟΡΙΟ ΜΕΛΕΤΗΤΙΚΗ ΚΑΡΤΑ ΕΞΕΡΧΟΜΕΝΗΣ ΧΡΗΣΤΟΣ ΖΩΝΑΣ ΔΗΜΗΤΡΙΟΣ	τοπογράφος μηχανικός	τοπογράφος μηχανικός
ΣΦΡΑΓΙΣΤΟΓΡΑΦΗ STAMP/SIGNATURE			