

**Αθήνα, 24.11.2015**  
**Αρ. Πρωτ.: ΑΠ. 17358**

## Α Π Ο Φ Α Σ Η

Η εταιρεία «ΚΤΙΡΙΑΚΕΣ ΥΠΟΔΟΜΕΣ ΑΝΩΝΥΜΗ ΕΤΑΙΡΙΑ» (ΚΤΥΠ Α.Ε.) προκηρύσσει πρόχειρο διαγωνισμό, με κριτήριο κατακύρωσης τη χαμηλότερη τιμή, για την «**προμήθεια 4.500 τεμαχίων (σετ) ξύλινη έδρα και πλάτη καθίσματος γυμνασίου – λυκείου για την κάλυψη των αναγκών των σχολείων της χώρας**», προϋπολογιζόμενης δαπάνης 36.000,00€ πλέον Φ.Π.Α.

**1.-** Η σχετική δαπάνη θα χρηματοδοτηθεί από το έργο 2014ΣΕ24700005 του Προγράμματος Δημοσίων Επενδύσεων (Π.Δ.Ε.) της ΚΤΙΡΙΑΚΕΣ ΥΠΟΔΟΜΕΣ ΑΕ οικονομικού έτους 2015 και το δάνειο της Ε.Τ.Επ.

**2.-** Τα ανταλλακτικά της ξύλινης έδρας και πλάτης καθίσματος γυμνασίου – λυκείου θα πρέπει να εκπληρώνουν τις Τεχνικές Προδιαγραφές που αποτελούν αναπόσπαστο μέρος του Παραρτήματος Ι της παρούσας Διακήρυξης.

**3- Χρόνος παράδοσης:** Η παράδοση των σετ ανταλλακτικών καθίσματος γυμνασίου -λυκείου θα πρέπει να έχει ολοκληρωθεί σε χρονικό διάστημα 40 ημερών από την υπογραφή της σύμβασης, σε κάθε δε περίπτωση μέχρι τις 31.12.2015, εκτός αν συμφωνηθεί διαφορετική καταληκτική ημερομηνία παράδοσης μεταξύ των μερών.

Οι προσφορές των διαγωνιζομένων θα υποβληθούν στο Πρωτόκολλο της ΚΤΙΡΙΑΚΕΣ ΥΠΟΔΟΜΕΣ ΑΕ (Φαβιέρου 30, ισόγειο, ΤΚ 10438 – τηλ. 210 5272486) με καταληκτική ημερομηνία υποβολής τους τις **01.12.2015 και ώρα 10.00 πμ.**

Η δαπάνη για τη χορήγηση των τευχών (Δ/ξη – προδιαγραφή – τυχόν σχέδια) του διαγωνισμού είναι 10,00 € (πληρωμή στην Δ/νση Οικονομικού Φαβιέρου 30 στον 1<sup>ο</sup> όροφο) και η παραλαβή των τευχών θα γίνεται από τη Διεύθυνση Σχεδιασμού & Διενέργειας Προμηθειών (Φαβιέρου 30 - 1<sup>ος</sup> όροφος).

Οι λοιποί όροι του παρόντος Πρόχειρου Διαγωνισμού περιέχονται στο τεύχος με τον τίτλο: «ΣΥΜΠΛΗΡΩΜΑΤΙΚΟΙ ΓΕΝΙΚΟΙ ΟΡΟΙ ΠΡΟΧΕΙΡΟΥ ΔΙΑΓΩΝΙΣΜΟΥ» και αποτελούν αναπόσπαστο μέρος της παρούσας.

Προς διευκόλυνση των ενδιαφερομένων, το πλήρες κείμενο της Διακήρυξης διατίθεται σε ηλεκτρονική μορφή από την ιστοσελίδα της Αναθέτουσας Αρχής ([www.ktyp.gr](http://www.ktyp.gr)).

Σε περίπτωση που ο προσφέρων επιλέξει το ως άνω ηλεκτρονικό μέσο για την ενημέρωσή του και κατ' επέκταση την εκδήλωση ενδιαφέροντός του, με δική του ευθύνη, μπορεί να ενημερώνει με τα στοιχεία του (π.χ. επωνυμία, διεύθυνση, αριθμός τηλεφώνου, αριθμός τηλεομοιοτυπίας, e-mail κτλ.) την αναθέτουσα αρχή ([ekordali@ktyp.gr](mailto:ekordali@ktyp.gr)), ώστε να καταστεί δυνατή η ενημέρωσή του σε περίπτωση τυχόν διευκρινιστικών ερωτημάτων.

Σε περίπτωση που ζητηθούν από τους ενδιαφερόμενους προμηθευτές συμπληρωματικές πληροφορίες, σχετικές με τα έγγραφα του διαγωνισμού, αυτές παρέχονται το αργότερο τρεις (3) ημέρες πριν την ημερομηνία υποβολής των προσφορών.

**Αιτήματα παροχής πληροφοριών που υποβάλλονται εκτός της ανωτέρω προθεσμίας δεν εξετάζονται.**

15PROC003364484 2015-11-24

Η επιλογή του Αναδόχου θα γίνει με τη διαδικασία του πρόχειρου διαγωνισμού και με κριτήριο αποκλειστικά τη χαμηλότερη τιμή. Η προσφορά θα πρέπει να έχει ελάχιστη ισχύ εξήντα (60) τουλάχιστον ημέρες από την ημερομηνία υποβολής της.

**Ο Πρόεδρος & Διευθύνων Σύμβουλος**

**Ηρακλής Κ. Δρούλιας**

Εσωτ. Διανομή: 1. Τμήμα Υποστήριξης Δ.Σ. & Διευθύνοντος Συμβούλου  
2. Γενική Διεύθυνση Προγραμματισμού και Λειτουργίας  
3. Διεύθυνση Σχεδιασμού & Διενέργειας Προμηθειών  
4. Διεύθυνση Οικονομικής Λειτουργίας

## ΣΥΜΠΛΗΡΩΜΑΤΙΚΟΙ ΓΕΝΙΚΟΙ ΟΡΟΙ ΠΡΟΧΕΙΡΟΥ ΔΙΑΓΩΝΙΣΜΟΥ

### **Άρθρο 1: Δικαίωμα συμμετοχής στον διαγωνισμό**

**1.1.** Δικαίωμα συμμετοχής στο διαγωνισμό έχουν όλα τα φυσικά ή νομικά πρόσωπα, ενώσεις/κοινοπραξίες, που υποβάλλουν κοινή προσφορά, συνεταιρισμοί, της ημεδαπής, κρατών-μελών της Ευρωπαϊκής Ένωσης και του Ευρωπαϊκού Οικονομικού Χώρου (ΕΟΧ), εφόσον έχουν προηγούμενη σχετική εμπειρία στην παραγωγή ή/και εμπορία των υπό προμήθεια ειδών.

Οι ενώσεις και οι κοινοπραξίες δεν υποχρεούνται να λαμβάνουν ορισμένη νομική μορφή, προκειμένου να υποβάλουν την προσφορά. Η επιλεγείσα ένωση ή κοινοπραξία υποχρεούται να πράξει τούτο εάν κατακυρωθεί σε αυτή η σύμβαση, εφ' όσον η λήψη ορισμένης νομικής μορφής είναι αναγκαία κατά την απόλυτη κρίση της ΚΤΥΠ ΑΕ για την ικανοποιητική εκτέλεση της σύμβασης.

### **1.2. Στο διαγωνισμό δεν γίνονται δεκτοί:**

- Όσα φυσικά ή νομικά πρόσωπα, κατά την ημερομηνία υποβολής της προσφοράς τους δεν πληρούν όλες τις προϋποθέσεις και δεν καλύπτουν τα κριτήρια επιλογής που περιγράφονται στο άρθρο 6 του Π.Δ. 118/2007.
- Όσοι αποκλείστηκαν από διαγωνισμούς για προμήθειες του Δημοσίου με τελεσίδικη απόφαση του Υπουργείου Ανάπτυξης, Γενική Γραμματεία Εμπορίου (πρώην Υπ. Εμπορίου).
- Όσα φυσικά ή νομικά πρόσωπα του εξωτερικού έχουν υποστεί αντίστοιχες με τις παραπάνω κυρώσεις.
- Οι ενώσεις προσώπων, σε περίπτωση που οποιαδήποτε από τις ως άνω προϋποθέσεις αποκλεισμού ισχύει για ένα τουλάχιστον μέλος της.

### **Άρθρο 2: Κατάρτιση - υποβολή & χρόνος ισχύος των προσφορών**

**2.1.** Ο φάκελος της προσφοράς κάθε διαγωνιζομένου θα πρέπει να περιέχει (2) χωριστούς σφραγισμένους υποφακέλους, στους οποίους θα τοποθετηθούν όλα τα σχετικά με την προσφορά στοιχεία, ως εξής:

**α)** Στο Φάκελο **Δικαιολογητικών Συμμετοχής και Στοιχείων Ειδικής Τεχνικής & Επαγγελματικής Ικανότητας**, που θα υποβληθεί σε ένα (1) πρωτότυπο και ένα (1) αντίγραφο, τα απαιτούμενα στο άρθρο 3 της παρούσας έγγραφα.

**β)** Στο Φάκελο **Οικονομικής Προσφοράς**, που θα υποβληθεί σε ένα (1) πρωτότυπο και ένα (1) αντίγραφο, τα απαιτούμενα στο άρθρο 4 της παρούσας οικονομικά στοιχεία της προσφοράς.

Οι **δύο (2)** επιμέρους φάκελοι θα αναγράφουν υποχρεωτικά τα ίδια στοιχεία όπως ο εξωτερικός φάκελος και επιπλέον την ένδειξη «ΔΙΚΑΙΟΛΟΓΗΤΙΚΑ ΣΥΜΜΕΤΟΧΗΣ και ΣΤΟΙΧΕΙΑ ΕΙΔΙΚΗΣ ΤΕΧΝΙΚΗΣ & ΕΠΑΓΓΕΛΜΑΤΙΚΗΣ ΙΚΑΝΟΤΗΤΑΣ» ή «ΟΙΚΟΝΟΜΙΚΗ ΠΡΟΣΦΟΡΑ» κατά περίπτωση.

Οι προσφορές θα συνταχθούν σύμφωνα με τις απαιτήσεις της παρούσας διακήρυξης και θα ακολουθούν τυχόν προσαρτώμενα υποδείγματα, η χρήση των οποίων είναι, με ποινή αποκλεισμού των προσφορών, υποχρεωτική.

**2.2.** Δεν θα γίνονται δεκτές εναλλακτικές προσφορές ή αντιπροσφορές οποιασδήποτε φύσης.

**2.3.** Οι προσφορές ισχύουν και δεσμεύουν τους υποψηφίους για εξήντα (60) ημερολογιακές ημέρες προσμετρούμενες από την επόμενη ημέρα της καταληκτικής ημερομηνίας υποβολής προσφορών. Προσφορές που αναφέρουν ημερομηνία λήξης μικρότερη της παραπάνω αναφερόμενης, θα απορρίπτονται ως απαράδεκτες. Σε περίπτωση ύπαρξης ανάγκης παράτασης της ισχύος των προσφορών, η αναθέτουσα αρχή θα απευθύνει σχετικό ερώτημα προς τους υποψηφίους, το αργότερο πέντε (5) ημέρες πριν από την λήξη ισχύος των προσφορών. Αν οι υποψήφιοι αποδεχθούν την παράταση για το συγκεκριμένο χρονικό διάστημα που θα ζητηθεί, παραμένουν ως Υποψήφιοι, ενώ αν δεν την αποδεχθούν παύουν να συμμετέχουν στο Διαγωνισμό.

### **Άρθρο 3: Περιεχόμενο φακέλου Δικαιολογητικών Συμμετοχής και Στοιχείων Ειδικής Τεχνικής και Επαγγελματικής Ικανότητας**

Κάθε διαγωνιζόμενος οφείλει να αποδείξει ότι δικαιούται να συμμετέχει στον παρόντα διαγωνισμό, προσκομίζοντας τα κατωτέρω αποδεικτικά έγγραφα, σε πρωτότυπα ή νομίμως επικυρωμένα αντίγραφα:

**3.1.** Την αίτηση εκδήλωσης ενδιαφέροντος - υποβολής προσφοράς στο διαγωνισμό, συνοδευόμενη από κατάλογο των συνημμένων σε αυτή εγγράφων, υπογεγραμμένη (κατά περίπτωση) από

- τον ίδιο τον διαγωνιζόμενο – φυσικό πρόσωπο ή τον νόμιμο εκπρόσωπο του υποψηφίου νομικού προσώπου, ή

- τους νομίμους εκπροσώπους όλων των κοινοπρακτούντων ή συμπραττόντων ή τον από κοινού ορισθέντα με ιδιωτικό έγγραφο κοινό εκπρόσωπο.

**3.2. Υπεύθυνη δήλωση της παρ. 4 του άρθρου 8 του ν. 1599/1986 (Α' 75)**, όπως εκάστοτε ισχύει, στην οποία θα αναγράφονται τα στοιχεία του διαγωνισμού ή της διαδικασίας ανάθεσης στην οποία συμμετέχει και στην οποία δηλώνεται ότι μέχρι και την ημέρα υποβολής της προσφοράς του, (ήτοι την ημέρα κατάθεσης της προσφοράς στην ΚΤΙΡΙΑΚΕΣ ΥΠΟΔΟΜΕΣ Α.Ε. ή την ημέρα αποστολής αυτής ταχυδρομικώς) ο προσφέρων:

**(α)** εκπληρώνει όλες τις προϋποθέσεις και καλύπτει πλήρως τα κριτήρια επιλογής που αναφέρονται στο άρθρο 6 του Π.Δ. 118/2007.

**(β)** Δεν είναι ένοχος σοβαρών ψευδών δηλώσεων κατά την παροχή των πληροφοριών που απαιτούνται κατ' εφαρμογή του παρόντος ή όταν δεν έχει παρέχει τις πληροφορίες αυτές.

**(γ)** Δεν τελεί σε αποκλεισμό από διαγωνισμούς με βάση αμετάκλητη απόφαση κατά τα άρθρα 18, 34 και 39 του Π.Δ. 118/07 κατά την ημερομηνία διενέργειας του διαγωνισμού.

**(δ)** Η προσφορά συντάχθηκε σύμφωνα με τα όσα ορίζονται στην παρούσα διακήρυξη, της οποίας ο προσφέρων έλαβε πλήρη γνώση και αποδέχεται ανεπιφύλακτα,

**(ε)** Παραίτηται από κάθε δικαίωμα αποζημίωσης για οποιαδήποτε κρίση της Επιτροπής Διαγωνισμού ή για οποιαδήποτε απόφαση του αρμοδίου οργάνου της ΚΤΙΡΙΑΚΕΣ ΥΠΟΔΟΜΕΣ ΑΕ για την έκβαση του παρόντος διαγωνισμού, ιδίως δε αυτής για την αναβολή, ματαίωση, ακύρωση ή επανάληψη του διαγωνισμού ή για την ενδεχόμενη υπαναχώρηση της ΚΤΙΡΙΑΚΕΣ ΥΠΟΔΟΜΕΣ ΑΕ.

**(στ)** Αναλαμβάνει την υποχρέωση για την έγκαιρη και προσήκουσα προσκόμιση των δικαιολογητικών των παρ. 2 & 3 του άρθρου 6 του Π.Δ. 118/07, κατά περίπτωση.

**3.3.** Παραστατικό εκπροσώπησης, κατά το άρθρο 6 παρ. 1 περ. γ. του Π.Δ. 118/07, εφόσον οι προμηθευτές συμμετέχουν στους διαγωνισμούς με αντιπρόσωπό/εκπρόσωπό τους.

Αναλυτικότερα, σε περίπτωση συμμετοχής στο διαγωνισμό εταιρίας απαιτείται να προσκομισθεί:

- Πρακτικό απόφασης του Διοικητικού Συμβουλίου της εταιρίας σε περίπτωση Α.Ε., ή απόφαση των διαχειριστών σε περίπτωση Ε.Π.Ε. ή Ο.Ε. ή Ε.Ε., με την οποία:

α) Εγκρίνεται η συμμετοχή τους στο διαγωνισμό αυτοτελώς ή σε κοινοπραξία ή σύμπραξη

β) Ορίζεται ο νόμιμος εκπρόσωπος με εξουσία να υπογράψει δεσμευτικά για το συμμετέχοντα όλα τα έγγραφα του διαγωνισμού και την προσφορά.

Οι άνω (α' & β') απαιτήσεις δεν τίθενται, αν η εξουσία του υπογράφοντος προς εκπροσώπηση βασίζεται στο καταστατικό ή άλλη πράξη που έχει δημοσιευτεί κατά τις κείμενες διατάξεις (ΦΕΚ, κλπ.) και έχει υποβληθεί με το φάκελο συμμετοχής. Σε κάθε περίπτωση ισχύουν οι περί αντιπροσώπευσης και πληρεξουσιότητας διατάξεις των άρθρων 211 επ. του Αστικού Κώδικα.

Επί υποψηφίου αλλοδαπού νομικού προσώπου προσκομίζεται απόφαση του κατά το νόμο ή το καταστατικό του διοικούντος αυτό οργάνου, περί συμμετοχής στο διαγωνισμό και διορισμού του νομίμου εκπροσώπου του.

γ) Ορίζεται αντίκλητος (ο οποίος δύναται να είναι το ίδιο πρόσωπο με το νόμιμο εκπρόσωπο), κάτοικος της ευρύτερης περιοχής Αθηνών – Πειραιώς, με πλήρη στοιχεία επικοινωνίας αυτού (ονοματεπώνυμο, διεύθυνση, αριθμός τηλεφώνου, φαξ κλπ) προκειμένου να μπορεί η Αναθέτουσα Αρχή να έλθει σε επαφή με τον υποψήφιο.

δ) Σε περίπτωση Κοινοπραξίας ή σύμπραξης, δήλωση των προσώπων που την απαρτίζουν περί:

- αποδοχής της ενώσεως των προσώπων αυτών με σκοπό την εκτέλεση της σύμβασης, και περί επιλογής της μίας ή της άλλης μορφής (σύμπραξης ή Κοινοπραξίας).
- αποδοχής της από κοινού εκτέλεσης της σύμβασης και της αλληλέγγυας ευθύνης εις ολόκληρο,
- ποσοστά συμμετοχής των μελών της σύμπραξης ή κοινοπραξίας κατά τα οριζόμενα στην παρούσα,
- τον κοινό εκπρόσωπο και αντίκλητο της σύμπραξης ή κοινοπραξίας,
- (επί συμπράξεων): καθορισμού του τρόπου κατανομής της αμοιβής (με μορφή πίνακα) των υπό ανάληψη υπηρεσιών,
- (επί κοινοπραξιών): ότι σε περίπτωση που τους ανατεθεί η σύμβαση και πριν την υπογραφή της θα συστήσουν κοινοπραξία με ιδιωτικό συμφωνητικό.

Σημειώνεται ότι οι Κοινοπραξίες αποτελούν κατά τις διατάξεις του Ελληνικού δικαίου ιδιαίτερα (σε σχέση με τα μέλη τους) φορολογικά υποκείμενα, υπαγόμενες στις διατάξεις του Κώδικα Φορολογικών Στοιχείων και της Φορολογίας Εισοδήματος Νομικών Προσώπων.

**3.4.** Τα νομιμοποιητικά έγγραφα κάθε συμμετέχοντος, όπως το Φ.Ε.Κ. ίδρυσης και οι τροποποιήσεις του (για διαγωνιζόμενους με μορφή Α.Ε. και Ε.Π.Ε.), επικυρωμένο αντίγραφο ή απόσπασμα του καταστατικού του διαγωνιζόμενου και των εγγράφων τροποποιήσεων του (για Ο.Ε και Ε.Ε.). Στοιχεία και έγγραφα από τα οποία πρέπει να προκύπτουν ο Πρόεδρος και Διευθύνων Σύμβουλος ΑΕ, τα υπόλοιπα πρόσωπα που έχουν δικαίωμα να δεσμεύουν με την υπογραφή τους το νομικό πρόσωπο και τα έγγραφα της νομιμοποίησης αυτών, αν αυτό δεν προκύπτει ευθέως από το καταστατικό αναλόγως με τη νομική μορφή των εταιριών ή κάθε άλλου νομικού προσώπου.

**3.5** Άδεια Λειτουργίας της επιχείρησης, εφόσον απαιτείται από τη νομική μορφή της επιχείρησης, σε ισχύ κατά την ημερομηνία διεξαγωγής του διαγωνισμού. Σε περίπτωση που η άδεια λειτουργίας έχει λήξει χρονικά, απαιτείται επιπρόσθετα βεβαίωση από την αρμόδια υπηρεσία, ότι έχει υποβληθεί πλήρης φάκελος για την ανανέωσή της.

**3.6. Φύλλο συμμόρφωσης προς όλες τις παραγράφους και τους όρους της Τεχνικής Προδιαγραφής του Παραρτήματος Ι της παρούσας διακήρυξης.**

**3.7.** Υπεύθυνη δήλωση της παρ. 4 του άρθρου 8 του ν. 1599/1986 (Α' 75), όπως εκάστοτε ισχύει, στην οποία θα δηλώνεται ότι:

(α) Η έδρα και η πλάτη του καθίσματος θα κατασκευαστούν από φύλλο κόντρα πλακέ οξιάς Α' ποιότητας, κλάσης Ε1, βάσει της 636+Α1/2015 και της EN314-2 (ποιότητα συγκόλλησης) ή όπως εκάστοτε ισχύουν.

(β) Το πάχος του κόντρα πλακέ της έδρας και της πλάτης θα είναι 8mm( ± 5%). Η συγκόλληση όλων των καπλαμάδων θα γίνει με ειδική κόλλα (πχ. φαινολική ή μελαμινική). Θα δοθεί ιδιαίτερη προσοχή ώστε να αποφευχθεί η δημιουργία εξογκωμάτων και εσωτερικών ή εξωτερικών ρωγμών.

(γ) Οι απολήξεις του κόντρα-πλακέ, περιμετρικά (σόκορα), εφόσον υπάρχουν κενά, θα στοκαριστούν με ξυλόστοκο ίδιου χρώματος ώστε αυτά να καλυφθούν.

**Σημειώσεις – διευκρινίσεις:**

**(α)** Οι ενώσεις και οι κοινοπραξίες προμηθευτών που υποβάλλουν κοινή προσφορά, μαζί με την προσφορά υποβάλλουν τα παραπάνω κατά περίπτωση δικαιολογητικά για κάθε προμηθευτή που συμμετέχει στην ένωση ή κοινοπραξία,

**(β)** όπου στην παρούσα διακήρυξη γίνεται αναφορά σε Υπεύθυνη Δήλωση, ως τέτοια θεωρείται η υπεύθυνη δήλωση του άρθρου 8 § 4 Ν. 1599/1986 (ΦΕΚ 75<sup>Α</sup>/1986) σύμφωνα με το άρθρο 6 του Π.Δ.118/2007, όπως έχει τροποποιηθεί και ισχύει με το Ν.4250/2014, συνταγμένη σύμφωνα με το **Παράρτημα ΙΙ** της παρούσας, περί μη συνδρομής στο πρόσωπό τους, μέχρι και την ημέρα υποβολής της προσφοράς τους, κανενός από τους υπόλοιπους λόγους αποκλεισμού του άρθρου 12 της παρούσας (άρθρο 45.2 της Οδηγίας 18/2004/ΕΚ).

Σε περίπτωση αλλοδαπού Υποψηφίου προσκομίζεται κείμενο ανάλογης αποδεικτικής αξίας, σύμφωνα με τις διατάξεις της χώρας προέλευσής του (π.χ. ένορκη δήλωση), συνοδευόμενο απαραίτητα από επίσημη μετάφρασή του στα ελληνικά. **Η Υπεύθυνη δήλωση υπογράφεται, σε περίπτωση νομικού προσώπου, από το νόμιμο εκπρόσωπο αυτού ή από ειδικώς εξουσιοδοτηθέντα νόμιμο εκπρόσωπο.** Στην τελευταία αυτή περίπτωση προσκομίζεται επικυρωμένο αντίγραφο του οικείου εξουσιοδοτικού εγγράφου (π.χ. πρακτικού διοικητικού συμβουλίου).

Στην άνω υπεύθυνη δήλωση πρέπει να αναγράφονται τα στοιχεία του διαγωνισμού ή της διαδικασίας ανάθεσης στην οποία συμμετέχουν.

Οι διαγωνιζόμενες συμπράξεις και κοινοπραξίες υποβάλλουν ιδιαίτερη **Υπεύθυνη Δήλωση για καθένα από τα μέλη τους, υπογραμμένη από το νόμιμο εκπρόσωπο του κάθε μέλους.** Από την υποβληθείσα δήλωση πρέπει να συνάγεται σαφώς ότι δεν υφίσταται λόγος αποκλεισμού στο πρόσωπο του διαγωνιζομένου, αλλιώς **αποκλείεται.**

**Άρθρο 4: Περιεχόμενο φακέλου Οικονομικής Προσφοράς**

Η οικονομική προσφορά κάθε διαγωνιζόμενου, νόμιμα υπογεγραμμένη, θα τοποθετηθεί, με ποινή απορρίψεως, σε χωριστό σφραγισμένο φάκελο, επίσης μέσα στον κύριο φάκελο, με την ένδειξη **Οικονομική Προσφορά.** Στην οικονομική προσφορά πρέπει να αναφέρεται και να αναλύεται η συνολική προσφερόμενη τιμή, δηλαδή **η προσφερόμενη τιμή και ο αναλογών φόρος προστιθέμενης αξίας (Φ.Π.Α.).**

**4.2.** Όλα τα οικονομικά μεγέθη που περιλαμβάνονται στην Προσφορά, θα πρέπει να δίνονται σε ΕΥΡΩ και σε τυχόν υποδιαίρεση αυτού έως δύο δεκαδικά ψηφία.

**4.3.** Προσφορές που δεν δίνουν τις τιμές σε ΕΥΡΩ και σε τυχόν υποδιαίρεση αυτού έως δύο δεκαδικά ψηφία ή που καθορίζουν σχέση ΕΥΡΩ προς ξένο νόμισμα θα απορρίπτονται ως απαράδεκτες.

**4.4.** Σφάλματα - λογιστικά λάθη σε αθροίσματα και γινόμενα διορθώνονται από την Επιτροπή Διαγωνισμού επί τη βάσει των προσφερθέντων τιμών.

**4.5.** Προσφορές, οι οποίες υπερβαίνουν το ανώτατο όριο του προϋπολογισμού ή είναι αόριστες, αντιφατικές, υπό αίρεση, ή δεν περιλαμβάνουν το σύνολο των απαιτήσεων της παρούσας διακήρυξης θα απορριφθούν ως απαράδεκτες.

**Άρθρο 5: Διαδικασία διενέργειας του διαγωνισμού**

**5.1.** Η αρμόδια Επιτροπή Διαγωνισμού της ΚΤΙΡΙΑΚΕΣ ΥΠΟΔΟΜΕΣ ΑΕ προβαίνει στην έναρξη της διαδικασίας αποσφράγισης των προσφορών την ημερομηνία και ώρα που ορίζεται από την διακήρυξη.

- Η αποσφράγιση των προσφορών γίνεται δημόσια από την αρμόδια Επιτροπή της ΚΤΙΡΙΑΚΕΣ ΥΠΟΔΟΜΕΣ ΑΕ, με την παρουσία των νομίμων εκπροσώπων όσων διαγωνιζομένων υπέβαλλαν εμπρόθεσμα προσφορά.

- Προσφορές που υποβάλλονται στην Επιτροπή μετά την έναρξη της διαδικασίας αποσφράγισης δεν αποσφραγίζονται, αλλά παραδίδονται στην Υπηρεσία για επιστροφή, ως εκπρόθεσμες.

**5.2.** Η αποσφράγιση γίνεται με την ακόλουθη διαδικασία:

- Ο φάκελος με την ένδειξη «Δικαιολογητικά Συμμετοχής και Στοιχεία Ειδικής Τεχνικής και Επαγγελματικής Ικανότητας» αποσφραγίζεται και μονογράφεται από την Επιτροπή κατά φύλλο.

- Στη συνέχεια η Επιτροπή συντάσσει το **Πρακτικό 1**, στο οποίο καταχωρούνται, σύμφωνα με την σειρά υποβολής των προσφορών, η επωνυμία του Διαγωνιζομένου, ο εξουσιοδοτημένος εκπρόσωπος αυτού, τα δικαιολογητικά συμμετοχής και τα στοιχεία ειδικής τεχνικής και επαγγελματικής ικανότητας που απαιτεί η διακήρυξη.

- Με την ολοκλήρωση του ανωτέρω σταδίου η Επιτροπή ανακοινώνει δημόσια τους διαγωνιζόμενους, οι οποίοι αποκλείονται από την εξέλιξη της διαγωνιστικής διαδικασίας, διότι δεν εκπληρώνουν τις αναγκαίες προϋποθέσεις συμμετοχής στον διαγωνισμό.

- Στη συνέχεια αποσφραγίζεται δημόσια και μονογράφεται κατά φύλλο ο φάκελος με την ένδειξη «Οικονομική Προσφορά» όσων διαγωνιζομένων οι προσφορές κρίθηκαν αποδεκτές. Η Επιτροπή ανακοινώνει δημόσια και καταγράφει στο Πρακτικό 1 τις τιμές των προσφορών, κατά τη σειρά μειοδοσίας τους, κηρύσσοντας την λήξη της διαδικασίας του διαγωνισμού.

**5.3. Η Επιτροπή εισηγείται εγγράφως στην Αναθέτουσα Αρχή την ανάθεση της σύμβασης στον διαγωνιζόμενο που υπέβαλε την αποκλειστικά χαμηλότερη τιμή, σύμφωνα με τα κριτήρια ανάθεσης που αναφέρονται στην παρούσα διακήρυξη.**

**5.4.** Η Επιτροπή έχει την ευχέρεια, κατά την κρίση της και τηρώντας την αρχή της ίσης μεταχείρισης, να προχωρήσει σε επανέλεγχο της ορθότητας όλων των υποβληθέντων δικαιολογητικών καθώς επίσης και να καλέσει με κάθε πρόσφορο μέσο τους διαγωνιζόμενους να "αποσαφηνίσουν" ή να "συμπληρώσουν" τα υποβληθέντα στοιχεία του φακέλου με την ένδειξη Δικαιολογητικά Συμμετοχής μέσα σε συγκεκριμένη προθεσμία. Ως "**αποσαφήνιση**" εννοείται η χορήγηση διευκρινίσεων για το περιεχόμενο εγγράφων που ήδη υποβλήθηκαν. Ως "**συμπλήρωση**" υποβληθέντων στοιχείων νοείται και η προσκόμιση νέων στοιχείων, εφόσον αποδεικνύουν σε συνδυασμό με **ήδη υποβληθέντα στοιχεία του φακέλου Δικαιολογητικών Συμμετοχής** τη συνδρομή κάποιων από τις προϋποθέσεις της παρούσας.

**5.5.** Το Πρακτικό 1, αφού εγκριθεί από την Αναθέτουσα Αρχή, τοιχοκολλείται με μέριμνα του Προέδρου της Επιτροπής, στον Πίνακα Ανακοινώσεων της ΚΤΙΡΙΑΚΕΣ ΥΠΟΔΟΜΕΣ Α.Ε. Σχετική γραπτή ανακοίνωση με αντίγραφο του πρακτικού αποστέλλεται σε όλους τους διαγωνιζόμενους με τηλεομοιοτυπία (fax).

Ως χρόνος παραλαβής των εγγράφων αυτών λογίζεται η σχετική σημείωση της συσκευής τηλεομοιοτυπίας (fax) επί του διαβιβασθέντος εγγράφου.

### **Άρθρο 6. Δικαιολογητικά κατακύρωσης**

**6.1.** Μετά την αξιολόγηση των προσφορών, ο διαγωνιζόμενος στον οποίο πρόκειται να γίνει η κατακύρωση, οφείλει, εντός προθεσμίας πέντε (5) ημερών από την κοινοποίηση της σχετικής έγγραφης ειδοποίησης σ' αυτόν, σύμφωνα με το ν. 2672/1998 (Α' 290), **να υποβάλει, τα έγγραφα και δικαιολογητικά της παραγράφου 6.6. του παρόντος άρθρου.**

**6.2. Τα δικαιολογητικά προσκομίζονται σε σφραγισμένο φάκελο**, ο οποίος παραδίδεται εντός της ως άνω προθεσμίας στην ΚΤΙΡΙΑΚΕΣ ΥΠΟΔΟΜΕΣ ΑΕ.

**6.3.** Η ΚΤΙΡΙΑΚΕΣ ΥΠΟΔΟΜΕΣ ΑΕ εντός δύο (2) εργασίμων ημερών από την παραλαβή του φακέλου, αποστέλλει ανακοίνωση στον προσφέροντα στον οποίο πρόκειται να γίνει η κατακύρωση, ορίζοντας την ημερομηνία, την ώρα και τον τόπο αποσφράγισης του ως άνω φακέλου των δικαιολογητικών (η οποία δεν μπορεί να ορισθεί σε χρόνο μεγαλύτερο των τεσσάρων (4) εργασίμων ημερών). Η ανακοίνωση αποστέλλεται και στους λοιπούς προσφέροντες των οποίων οι οικονομικές προσφορές έχουν αποσφραγιστεί.

15PROC003364484 2015-11-24

**6.4.** Η αρμόδια Επιτροπή προβαίνει στην αποσφράγιση του φακέλου των δικαιολογητικών του προσφέροντος στον οποίο πρόκειται να γίνει η κατακύρωση, την ημερομηνία και ώρα που ορίσθηκε με την ως άνω πρόσκληση-ανακοίνωση της Υπηρεσίας, μονογράφονται δε και σφραγίζονται όλα τα δικαιολογητικά κατά φύλλο από τα μέλη της Επιτροπής.

**6.5.** Όσοι δικαιούνται, σύμφωνα με τα παραπάνω να παρευρίσκονται στην διαδικασία αποσφράγισης του φακέλου των δικαιολογητικών του προσφέροντος στον οποίο πρόκειται να γίνει η κατακύρωση, λαμβάνουν γνώση (αυτών των δικαιολογητικών που κατατέθηκαν), εντός σαράντα οκτώ (48) ωρών από την ημερομηνία αποσφράγισης του φακέλου των δικαιολογητικών, προσερχόμενοι στην αρμόδια Υπηρεσία της ΚΤΙΡΙΑΚΕΣ ΥΠΟΔΟΜΕΣ Α.Ε.

**6.6. Τα δικαιολογητικά που προσκομίζονται κατά τα ως άνω από τον προσφέροντα στον οποίο πρόκειται να γίνει η κατακύρωση, είναι:**

**6.6.1. Οι Έλληνες πολίτες:**

**α. Απόσπασμα ποινικού μητρώου** έκδοσης του τελευταίου τριμήνου πριν από την κοινοποίηση της ως άνω έγγραφης ειδοποίησης, από το οποίο να προκύπτει, ότι δεν έχουν καταδικασθεί με αμετάκλητη δικαστική απόφαση:

i) Για κάποιο από τα αδικήματα της παρ. 1 του άρθρου 43 του π. δ/τος 60/2007, ήτοι - συμμετοχή σε εγκληματική οργάνωση, όπως αυτή ορίζεται στο άρθρο 2 παράγραφος 1 της κοινής δράσης της 98/773/ΔΕΥ του Συμβουλίου (ΕΕ L 351 της 29.1.1998, σελ. 1),

- δωροδοκία, όπως αυτή ορίζεται αντίστοιχα στο άρθρο 3 της πράξης του Συμβουλίου της 26ης Μαΐου 1997 (ΕΕ C 195 της 25.6.1997, σελ. 1) και στο άρθρο 3 παράγραφος 1 της κοινής δράσης 98/742/ΚΕΠΠΑ του Συμβουλίου (ΕΕ L 358 της 31.12.1998, σελ. 2),

- απάτη, κατά την έννοια του άρθρου 1 της σύμβασης σχετικά με την προστασία των οικονομικών συμφερόντων των Ευρωπαϊκών Κοινοτήτων (ΕΕ C 316 της 27.11.1995, σελ. 48),

- νομιμοποίηση εσόδων από παράνομες δραστηριότητες, όπως ορίζεται στο άρθρο 1 της οδηγίας 91/308/ΕΟΚ του Συμβουλίου της 10ης Ιουνίου 1991 για την πρόληψη χρησιμοποίησης του χρηματοπιστωτικού συστήματος για τη νομιμοποίηση εσόδων από παράνομες δραστηριότητες (ΕΕ L 166 της 28.6.1991, σελ. 77 Οδηγίας, η οποία τροποποιήθηκε από την Οδηγία 2001/97/ΕΚ του Ευρωπαϊκού Κοινοβουλίου και του Συμβουλίου, ΕΕ L 344 της 28.12.2001, σελ. 76) η οποία ενσωματώθηκε με το ν. 2331/1995 (Α' 173) και τροποποιήθηκε με το ν. 3424/2005 (Α' 305),

ii) Κάποιο από τα αδικήματα της υπεξαίρεσης, της απάτης, της εκβίασης, της πλαστογραφίας, της ψευδορκίας, της δωροδοκίας και της δόλιας χρεωκοπίας.

**β. Πιστοποιητικό** αρμόδιας δικαστικής ή διοικητικής αρχής, έκδοσης του τελευταίου τριμήνου, πριν από την κοινοποίηση της ως άνω έγγραφης ειδοποίησης, από το οποίο να προκύπτει **ότι δεν τελούν σε πτώχευση και επίσης, ότι δεν τελούν σε διαδικασία κήρυξης πτώχευσης.**

**γ. Πιστοποιητικό** αρμόδιας δικαστικής ή διοικητικής αρχής, έκδοσης του τελευταίου εξαμήνου, πριν από την κοινοποίηση της ως άνω έγγραφης ειδοποίησης, από το οποίο να προκύπτει **ότι δεν τελούν σε αναγκαστική διαχείριση και, επίσης, ότι δεν τελούν σε διαδικασία κήρυξης σε αναγκαστική διαχείριση.**

**δ. Πιστοποιητικό** που εκδίδεται από αρμόδια κατά περίπτωση αρχή, από το οποίο να προκύπτει ότι κατά την ημερομηνία της ως άνω ειδοποίησης, **είναι ενήμεροι ως προς τις υποχρεώσεις τους που αφορούν τις εισφορές κοινωνικής ασφάλισης (κύριας και επικουρικής) και ως προς τις φορολογικές υποχρεώσεις τους**

Σε περίπτωση εγκατάστασής τους στην αλλοδαπή, τα δικαιολογητικά των παραπάνω περιπτώσεων **β, γ και δ** εκδίδονται με βάση την ισχύουσα νομοθεσία της χώρας που είναι εγκατεστημένοι, από την οποία και εκδίδεται το σχετικό πιστοποιητικό.

**ε. Πιστοποιητικό του οικείου Επιμελητηρίου**, με το οποίο θα πιστοποιείται αφενός η εγγραφή τους σ' αυτό και το επάγγελμά τους, κατά την ημέρα διενέργειας του διαγωνισμού, και αφετέρου



ότι εξακολουθούν να παραμένουν εγγεγραμμένοι μέχρι την επίδοση της ως άνω έγγραφης ειδοποίησης.

**στ. Εγγύηση καλής εκτέλεσης** των όρων της Σύμβασης (συνταγμένη σύμφωνα με το υπόδειγμα του Παραρτήματος ΙΙΙ της παρούσας διακήρυξης), που θα ανέρχεται σε ποσοστό **5%** της συμβατικής αξίας, χωρίς Φ.Π.Α., με χρόνο ισχύος μεγαλύτερο κατά τρεις (3) μήνες από το συνολικό συμβατικό χρόνο. Σε περίπτωση παράτασης του χρόνου εκτέλεσης της σύμβασης που θα υπογραφεί, η παραπάνω εγγύηση παρατείνεται για ανάλογο χρονικό διάστημα.

#### 6.6.2. Οι αλλοδαποί :

**α.** Απόσπασμα ποινικού μητρώου ή ισοδύναμου εγγράφου αρμόδιας διοικητικής ή δικαστικής αρχής της χώρας εγκατάστασής τους, έκδοσης του τελευταίου τριμήνου, πριν από την κοινοποίηση της ως άνω έγγραφης ειδοποίησης από το οποίο να προκύπτει ότι δεν έχουν καταδικασθεί με αμετάκλητη δικαστική απόφαση για κάποιο από τα αδικήματα της περίπτωσης α της ως άνω παραγράφου 6.6.1.

**β.** Πιστοποιητικό της κατά περίπτωση αρμόδιας δικαστικής ή διοικητικής αρχής της χώρας εγκατάστασής τους, έκδοσης του τελευταίου εξαμήνου πριν από την κοινοποίηση της έγγραφης ειδοποίησης, από το οποίο να προκύπτει ότι δεν τελούν σε πτώχευση, σε διαδικασία κήρυξης σε πτώχευση ή υπό άλλη ανάλογη κατάσταση ή διαδικασία.

**γ.** Πιστοποιητικό αρμόδιας δικαστικής ή διοικητικής αρχής, έκδοσης του τελευταίου εξαμήνου, πριν από την κοινοποίηση της ως άνω έγγραφης ειδοποίησης, από το οποίο να προκύπτει ότι δεν τελούν σε αναγκαστική διαχείριση και, επίσης, ότι δεν τελούν σε διαδικασία κήρυξης σε αναγκαστική διαχείριση.

**δ.** Πιστοποιητικό της κατά περίπτωση αρμόδιας δικαστικής ή διοικητικής αρχής της χώρας εγκατάστασής τους, από το οποίο να προκύπτει ότι κατά την ημερομηνία της ως άνω ειδοποίησης, είναι ενήμεροι ως προς τις υποχρεώσεις τους που αφορούν τις εισφορές κοινωνικής ασφάλισης (κύριας και επικουρικής) και ως προς τις φορολογικές υποχρεώσεις τους.

**ε.** Πιστοποιητικό της αρμόδιας αρχής της χώρας εγκατάστασής τους, από το οποίο να προκύπτει ότι ήταν εγγεγραμμένοι στα μητρώα του οικείου Επιμελητηρίου ή σε ισοδύναμες επαγγελματικές οργανώσεις, κατά την ημέρα διενέργειας του διαγωνισμού και εξακολουθούν να παραμένουν εγγεγραμμένοι μέχρι την επίδοση της ως άνω έγγραφης ειδοποίησης.

#### 6.6.3. Τα νομικά πρόσωπα ημεδαπά ή αλλοδαπά:

**α.** Τα παραπάνω δικαιολογητικά των παραγράφων 6.6.1 και 6.6.2 αντίστοιχα.

Το απόσπασμα ποινικού μητρώου ή άλλο ισοδύναμο έγγραφο αρμόδιας διοικητικής ή δικαστικής αρχής της χώρας εγκατάστασής του νομικού προσώπου, των ως άνω παραγράφων, αφορά :

- τους Διαχειριστές όταν το νομικό πρόσωπο είναι Ο.Ε, Ε.Ε και Ε.Π.Ε.,
- τον Πρόεδρο και τον Διευθύνοντα Σύμβουλο όταν το νομικό πρόσωπο είναι Α.Ε.
- και σε κάθε άλλη περίπτωση νομικού προσώπου τους νόμιμους εκπροσώπους του.

**β. Πιστοποιητικό αρμόδιας δικαστικής ή διοικητικής αρχής,** έκδοσης του τελευταίου εξαμήνου, πριν από την κοινοποίηση της ως άνω έγγραφης ειδοποίησης από το οποίο να προκύπτει **ότι δεν τελούν υπό κοινή εκκαθάριση** του κ.ν. 2190/1920, όπως εκάστοτε ισχύει **ή ειδική εκκαθάριση** του ν. 1892/1990 (Α' 101), όπως εκάστοτε ισχύει, ή άλλες ανάλογες καταστάσεις (μόνο για αλλοδαπά νομικά πρόσωπα) και **επίσης ότι δεν τελούν υπό διαδικασία έκδοσης απόφασης κοινής ή ειδικής εκκαθάρισης των ανωτέρω νομοθετημάτων** ή υπό άλλες ανάλογες καταστάσεις (μόνο για αλλοδαπά νομικά πρόσωπα).

- Επί ημεδαπών ανωνύμων εταιριών τα προαναφερόμενα πιστοποιητικά της εκκαθάρισης, εκδίδονται :

- όσον αφορά στην κοινή εκκαθάριση από την αρμόδια Υπηρεσία της Νομαρχιακής Αυτοδιοίκησης, στο μητρώο Ανωνύμων Εταιριών της οποίας είναι εγγεγραμμένη η συμμετέχουσα στο διαγωνισμό

15PROC003364484 2015-11-24

Α.Ε., σύμφωνα με τις διατάξεις των άρθρων 7α.1.ια' και 7β.12 του κ.ν. 2190/1920, όπως εκάστοτε ισχύει,

- και όσον αφορά στην ειδική εκκαθάριση του ν. 1892/1990, όπως εκάστοτε ισχύει, από το αρμόδιο Εφετείο της έδρας της ανωνύμου εταιρείας που τελεί υπό ειδική εκκαθάριση.

- Επί ημεδαπών εταιριών περιορισμένης ευθύνης και προσωπικών εταιριών (Ο.Ε. και Ε.Ε.) το πιστοποιητικό της εκκαθάρισης, εκδίδεται από το αρμόδιο τμήμα του Πρωτοδικείου της έδρας της συμμετέχουσας στον διαγωνισμό επιχείρησης.

#### **6.6.4. Οι συνεταιρισμοί :**

**α.** Απόσπασμα ποινικού μητρώου έκδοσης του τελευταίου τριμήνου πριν από την κοινοποίηση της ως άνω έγγραφης ειδοποίησης ή άλλο ισοδύναμο έγγραφο αρμόδιας διοικητικής ή δικαστικής αρχής της χώρας εγκατάστασης από το οποίο να προκύπτει ότι ο πρόεδρος του Διοικητικού του Συμβουλίου δεν έχει καταδικασθεί με αμετάκλητη δικαστική απόφαση, για κάποιο από τα αδικήματα της περίπτωσης α της παραγράφου 6.6.1.

**β.** Τα δικαιολογητικά των περιπτώσεων β, γ και δ της παραγράφου 6.6.1, εφόσον πρόκειται για ημεδαπούς συνεταιρισμούς και των περιπτώσεων β, γ και δ της παραγράφου 6.6.2, εφόσον πρόκειται για αλλοδαπούς συνεταιρισμούς, αντίστοιχα, και της περίπτωσης β της παραγράφου 6.6.3.

**γ.** Βεβαίωση αρμόδιας αρχής ότι ο Συνεταιρισμός λειτουργεί νόμιμα.

#### **6.6.5. Οι ενώσεις προμηθευτών που υποβάλουν κοινή προσφορά :**

Τα παραπάνω κατά περίπτωση δικαιολογητικά, για κάθε προμηθευτή που συμμετέχει στην Ένωση.

**6.6.6.** Εάν σε κάποια Χώρα βεβαιώνεται από οποιαδήποτε αρχή της ότι δεν εκδίδονται τα παραπάνω έγγραφα ή πιστοποιητικά, ή δεν καλύπτουν όλες τις ως άνω αναφερόμενες περιπτώσεις του παρόντος άρθρου, δύναται να αντικατασταθούν από **υπεύθυνη δήλωση** του προμηθευτή που γίνεται ενώπιον δικαστικής ή διοικητικής αρχής ή συμβολαιογράφου της χώρας εγκατάστασης. Στην κατά τα άνω υπεύθυνη δήλωση θα δηλώνεται ότι στην συγκεκριμένη χώρα δεν εκδίδονται τα συγκεκριμένα έγγραφα και ότι δεν συντρέχουν στο συγκεκριμένο πρόσωπο οι ανωτέρω νομικές καταστάσεις.

#### **Άρθρο 7. Κατακύρωση αποτελεσμάτων διαγωνισμού**

**7.1.** Το αρμόδιο όργανο Διοίκησης της ΚΤΙΡΙΑΚΕΣ ΥΠΟΔΟΜΕΣ Α.Ε. διατηρεί το δικαίωμα ν' αποφασίσει ελεύθερα για την έγκριση ή την απόρριψη του αποτελέσματος του διαγωνισμού, τη ματαίωση, αναβολή ή επανάληψη του διαγωνισμού με τροποποίηση ή μη των όρων και των τεχνικών προδιαγραφών (κατ' ανάλογη εφαρμογή των οριζόμενων στο άρθρο 21 του ΠΔ 118/2007), χωρίς δικαίωμα αποζημίωσης αυτών που μετέχουν στο διαγωνισμό και χωρίς καμία άλλη οικονομική υποχρέωση ή δέσμευση γενικώς έναντι αυτών.

**7.2.** Για την κατακύρωση των αποτελεσμάτων του διαγωνισμού θα λαμβάνεται υπόψη και προηγούμενη συμβατική συμπεριφορά κάθε συμμετέχοντος ( π.χ. μη τήρηση των όρων της σύμβασης σε προηγούμενη διαγωνιστική διαδικασία της ΚΤΙΡΙΑΚΕΣ ΥΠΟΔΟΜΕΣ Α.Ε.).

**7.3.** Κατά τα λοιπά έχουν ανάλογη εφαρμογή τα οριζόμενα στο άρθρο 21 του ΠΔ 118/12007.

#### **Άρθρο 8. Ενστάσεις**

**8.1.** Δικαίωμα υποβολής ενστάσεων κατά των Πράξεων της Αναθέτουσας Αρχής έχουν μόνο οι διαγωνιζόμενοι που συμμετέχουν στο αντίστοιχο στάδιο του Διαγωνισμού ή οι αποκλεισθέντες απ' αυτό. Οι ενστάσεις συντάσσονται πάντοτε στην Ελληνική γλώσσα, κατατίθενται εγγράφως στο πρωτόκολλο της ΚΤΙΡΙΑΚΕΣ ΥΠΟΔΟΜΕΣ Α.Ε. και απευθύνονται στον Πρόεδρο της Επιτροπής Διαγωνισμού. Οι προθεσμίες υποβολής των ενστάσεων αρχίζουν να τρέχουν από την επομένη της ημερομηνίας ανακοίνωσης - τοιχοκόλλησης των πρακτικών.

15PROC003364484 2015-11-24

**8.2.** Επί των ενστάσεων αποφασίζει η Αναθέτουσα Αρχή, μετά από σχετική γνώμη της Επιτροπής Ενστάσεων και Προσφυγών της ΚΤΙΡΙΑΚΕΣ ΥΠΟΔΟΜΕΣ Α.Ε.

**8.3.** Οι αποφάσεις επί των ενστάσεων κοινοποιούνται με επιμέλεια του Προέδρου της Επιτροπής σε όλους τους διαγωνιζόμενους, που συμμετέχουν στο αντίστοιχο στάδιο ή αποκλείστηκαν από αυτό.

**8.4.** Κατά τα λοιπά εφαρμόζονται οι διατάξεις του άρθρου 15 του Π.Δ. 118/07.

### **Άρθρο 9. Σύμβαση**

**9.1.** Η σύμβαση θα καταρτιστεί στην ελληνική γλώσσα με βάση τους όρους που περιλαμβάνονται στη παρούσα διακήρυξη και την προσφορά του Αναδόχου, θα διέπεται από το ελληνικό δίκαιο και δεν μπορεί να περιέχει όρους αντίθετους προς το περιεχόμενο της παρούσας. Το κείμενο της σύμβασης θα κατισχύει των παραρτημάτων της εκτός προφανών ή πασιδηλών παραδρομών.

**9.2.** Η σύμβαση μπορεί να τροποποιηθεί ή συμπληρωθεί, εάν τα συμβαλλόμενα μέρη συμφωνήσουν προς τούτο εγγράφως, σύμφωνα με τα οριζόμενα στο άρθρο 24 του Π.Δ. 118/2007.

**9.3.** Τυχόν υποβολή σχεδίων σύμβασης από τους υποψηφίους μαζί με τις προσφορές τους, δεν δημιουργεί καμία δέσμευση για την ΚΤΙΡΙΑΚΕΣ ΥΠΟΔΟΜΕΣ Α.Ε.

### **Άρθρο 10. Υποχρεώσεις Αναδόχου**

**10.1.** Σε όλη τη διάρκεια εκτέλεσης της σύμβασης, ο Ανάδοχος θα πρέπει να συνεργάζεται στενά με την ΚΤΙΡΙΑΚΕΣ ΥΠΟΔΟΜΕΣ ΑΕ, υποχρεούται δε να λαμβάνει υπόψη του οποιοσδήποτε παρατηρήσεις της σχετικά με την εκτέλεση του έργου.

**10.2.** Ο Ανάδοχος θα είναι πλήρως και αποκλειστικά μόνος υπεύθυνος για την τήρηση της ισχύουσας νομοθεσίας ως προς το απασχολούμενο από αυτόν προσωπικό για την εκτέλεση των υποχρεώσεων της σύμβασης. Σε περίπτωση οποιασδήποτε παράβασης ή ζημίας που προκληθεί σε τρίτους υποχρεούται μόνος αυτός προς αποκατάστασή της.

**10.3.** Καθ' όλη τη διάρκεια της Σύμβασης αλλά και μετά την λήξη ή λύση αυτής, ο Ανάδοχος θα αναλάβει την υποχρέωση να τηρήσει εμπιστευτικές και να μη γνωστοποιήσει σε οποιοδήποτε τρίτο, οποιαδήποτε έγγραφα ή πληροφορίες που θα περιέλθουν σε γνώση του κατά την εκπλήρωση των συμβατικών υποχρεώσεων του. Επίσης θα αναλάβει την υποχρέωση να μην γνωστοποιήσει οποιοδήποτε έγγραφο ή πληροφορία που σχετίζεται με το έργο που θα εκτελέσει χωρίς την προηγούμενη έγγραφη έγκριση της ΚΤΙΡΙΑΚΕΣ ΥΠΟΔΟΜΕΣ Α.Ε.

### **Άρθρο 11. Πληροφορίες επί της διακήρυξης του διαγωνισμού.**

**11.1.** Αναθέτουσα αρχή του παρόντος διαγωνισμού είναι ο Διευθύνων Σύμβουλος της ΚΤΙΡΙΑΚΕΣ ΥΠΟΔΟΜΕΣ Α.Ε.

**11.2.** Γίνεται μνεία ότι ο παρών διαγωνισμός διέπεται από τις διατάξεις των άρθρων 79 έως 85 του Ν. 2362/1995, συμπληρωματικά δε από τις διατάξεις του Π.Δ. 118/2007 και του Αστικού Κώδικα.

## ΠΑΡΑΡΤΗΜΑΤΑ

Τα κατωτέρω αποτελούν αναπόσπαστο τμήμα και ενιαίο κείμενο με την ανωτέρω προκήρυξη

ΠΑΡΑΡΤΗΜΑ Ι : ΤΕΧΝΙΚΕΣ ΠΡΟΔΙΑΓΡΑΦΕΣ

ΠΑΡΑΡΤΗΜΑ ΙΙ : ΥΠΟΔΕΙΓΜΑ ΥΠΕΥΘΥΝΗΣ ΔΗΛΩΣΗΣ

ΠΑΡΑΡΤΗΜΑ ΙΙΙ : ΥΠΟΔΕΙΓΜΑ ΕΓΓΥΗΤΙΚΗΣ ΕΠΙΣΤΟΛΗΣ ΚΑΛΗΣ ΕΚΤΕΛΕΣΗΣ

ΠΑΡΑΡΤΗΜΑ Ι**ΤΕΧΝΙΚΗ ΠΡΟΔΙΑΓΡΑΦΗ****ΞΥΛΙΝΗ ΕΔΡΑ ΚΑΙ ΠΛΑΤΗ ΚΑΘΙΣΜΑΤΟΣ ΓΥΜΝΑΣΙΟΥ – ΛΥΚΕΙΟΥ (ΣΕΤ)****1. ΑΠΑΙΤΗΣΕΙΣ- ΓΕΝΙΚΑ**

- 1.1** Τα σχήματα, οι διαστάσεις και ο τρόπος κατασκευής της ξύλινης έδρας και της πλάτης καθίσματος Γυμνασίου – Λυκείου θα ναι σύμφωνα με την παρούσα τεχνική προδιαγραφή και τα επισυναπτόμενα σχέδια τα οποία αποτελούν αναπόσπαστα στοιχεία της προδιαγραφής.
- 1.1.1** Προβλέπονται ένα μέγεθος ξύλινης έδρας και της πλάτης καθίσματος Γυμνασίου – Λυκείου όπως φαίνεται στα επισυναπτόμενα σχέδια.
- 1.1.2** Σχετικά με τους χρωματισμούς των καθισμάτων, περιγράφονται στις §2.2.6 και §2.2.7 της παρούσης τεχνικής προδιαγραφής.
- 1.2** Όλα τα ξύλινα στοιχεία από κόντρα-πλακέ που θα χρησιμοποιηθούν θα πρέπει να είναι σύμφωνα με την ΚΥΑ Ζ3-5430/22-4-2009 (ΦΕΚ 746/22-4-2009) – μέγιστο όριο φορμαλδεΐδης τάξεως Ε1 και όπως επίσης ορίζονται στα αντίστοιχα ευρωπαϊκά πρότυπα. Ταυτόχρονα θα πρέπει η κατασκευή να συμμορφώνεται με τα όρια μετανάστευσης ορισμένων στοιχείων τα οποία καθορίζονται από τα πρότυπα EN 71.3+A1:2014, όπως αυτά επιβάλλονται από την ΚΥΑ Ζ3-5430/22-4-2009 (ΦΕΚ 746/Β/22-4-2009).

Επιπλέον κατά την υπογραφή της σύμβασης είναι απαραίτητη η προσκόμιση πιστοποιητικού από την προμηθεύτρια εταιρία για την πρώτη ύλη (κόντρα πλακέ) που πρόκειται να χρησιμοποιηθεί, η οποία οφείλει να είναι σύμφωνη με το EN 636+ A1/2015.

**2 ΤΕΧΝΙΚΑ ΧΑΡΑΚΤΗΡΙΣΤΙΚΑ****2.1 ΞΥΛΙΝΗ ΕΔΡΑ ΚΑΙ ΠΛΑΤΗ ΚΑΘΙΣΜΑΤΟΣ ΓΥΜΝΑΣΙΟΥ – ΛΥΚΕΙΟΥ (ΣΕΤ)**

**2.1.1** Η έδρα και η πλάτη του καθίσματος θα κατασκευαστούν από φύλλο κόντρα πλακέ οξιάς Α' ποιότητας, κλάσης Ε1, βάσει της 636+A1/2015 και της EN314-2 (ποιότητα συγκόλλησης) ή όπως εκάστοτε ισχύουν.

**2.1.2** Το πάχος του κόντρα πλακέ της έδρας και της πλάτης θα είναι 8mm( ± 5%). Η συγκόλληση όλων των καπλαμάδων θα γίνει με ειδική κόλλα (πχ. φαινολική ή μελαμινική). Θα δοθεί ιδιαίτερη προσοχή ώστε να αποφευχθεί η δημιουργία εξογκωμάτων και εσωτερικών ή εξωτερικών ρωγμών.

**2.1.3** Οι απολήξεις του κόντρα-πλακέ, περιμετρικά (σόκορα), εφόσον υπάρχουν κενά, θα στοκαριστούν με ξυλόστοκο ίδιου χρώματος ώστε αυτά να καλυφθούν.

Όλες οι επιφάνειες και οι ακμές των ξύλινων στοιχείων, πριν βαφούν, θα τριφτούν με ψιλό γυαλόχαρτο και θα λειανθούν με επιμέλεια, αφού πρώτα διαμορφωθούν σε καμπύλη διατομή (πομπέ). Ιδιαίτερη προσοχή θα δοθεί στα σόκορα, ώστε να μην παρουσιάζουν την παραμικρή "αγριάδα". Σημειώνεται ιδιαίτέρως ότι τα σόκαρα θα είναι περασμένα με "εργαλείο διαμόρφωσης" και όχι απλώς σπασμένες ακμές.

**2.1.4** Εννέα (9) πιρτσίνια (τύπου POP) διαμέτρου 5mm και διαμέτρου κεφαλής τουλάχιστον 10mm.

2.1.5 Οι οπές των ξύλινων μερών πρέπει να είναι σε τέτοιες θέσεις έτσι ώστε τα πιρτσίνια να καρφώνονται κάθετα στις επιφάνειες για να επιτυγχάνεται απόλυτη επαφή των σιδερένιων και ξύλινων επιφανειών του τελικού καθίσματος.

Για την έδρα του καθίσματος, στο εμπρόσθιο μέρος, προβλέπεται καμπυλότητα περίπου 30mm (βλ. σχέδιο).

Για την πλάτη προβλέπεται ανατομική "κούρμπα" με καμπυλότητα, η εσοχή της οποίας θα είναι περίπου 30mm (βλ. σχέδιο).

Οι ανωτέρω περιγραφόμενες μορφές της έδρας και πλάτης θα εξασφαλίζουν άριστη ανατομικότητα και άνεση του καθίσματος.

2.1.6 Η μορφή και διαστάσεις της έδρας και της πλάτης φαίνονται στα συνοδευτικά σχέδια.

#### 2.1.7 ΒΑΦΗ ΞΥΛΙΝΩΝ ΜΕΡΩΝ

2.1.7.1 Τα περιθώρια και όλες οι επιφάνειες των ξύλινων μερών του καθίσματος θα βαφούν (με πιστόλι βαφής ή άλλο μέσον επάλειψης) ως ακολούθως:

α) Με δύο (2) επιστρώσεις γεμιστικού υποστρώματος νερού ακρυλικό ενός (1) συστατικού, διαφανές, με αντίστοιχα γυαλοχαρταρίσματα, μετά από κάθε επίστρωση.

β) Με δύο (2) επιστρώσεις βερνίκι φινιρίσματος νερού ακρυλικό ενός (1) συστατικού, διαφανές, με αντίστοιχα γυαλοχαρταρίσματα πριν κάθε επίστρωση.

Διευκρινίζεται ότι οι βαφές αυτές θα γίνουν μετά από επιμελή λείανση των επιφανειών και ακμών και ότι η επικάλυψη των επιφανειών με τα υλικά βαφής θα είναι ομοιόμορφη.

Όλα τα υλικά βαφής που θα χρησιμοποιηθούν θα πρέπει να μην περιέχουν τοξικές ενώσεις και να είναι σύμφωνα με την οδηγία EN 71.3+A1/2014.

#### 2.1.8 ΕΙΔΙΚΑ ΧΑΡΑΚΤΗΡΙΣΤΙΚΑ ΒΑΦΗΣ

Αντοχή στο νερό ώστε να μην παρουσιάζει φυσαλίδες, διογκώσεις, γαλακτώσεις και άλλα ελαττώματα αν μετά από 15 ημέρες από την βαφή ένα ξύλινο κομμάτι παραμείνει σε αποσταγμένο νερό σε 100°C για επτά (7) ώρες.

Ικανοποιητική αντοχή σε διαλυτικά.

#### 2.1.9 ΣΥΣΚΕΥΑΣΙΑ

Οι ξύλινες έδρες και πλάτες καθισμάτων θα συσκευάζονται με χαρτί οντουλέ ή πλαστικό γκοφρέ (αεροπλάστ) για την προστασία τους τόσο κατά την μεταφορά όσο και κατά την αποθήκευσή τους. Για την εύκολη μεταφορά τους θα τοποθετούνται, σε αριθμό αναλόγως του μεγέθους και του βάρους τους, σε ξύλινες παλέτες, θα δένονται με πλαστικό τσέρκι και θα τυλίγονται με σελοφάν.

### 3 ΓΕΝΙΚΕΣ ΠΑΡΑΤΗΡΗΣΕΙΣ

Όλες οι επιφάνειες και τα πάσης φύσεως εξαρτήματα και υλικά του επίπλου, θα είναι έτσι τελειωμένα (φινιρισμένα) ώστε να μην παρουσιάζουν κανένα απολύτως κίνδυνο τραυματισμού στο χρήστη, ιδιαίτερα δε σε μικρά παιδιά.

### 4 ΕΓΓΥΗΣΕΙΣ

4.1 Ο ανάδοχος θα εγγυάται την στερεότητα της κατασκευής για δύο (2) έτη τουλάχιστον, από την ημερομηνία παράδοσης.

15PROC003364484 2015-11-24

- 4.2** Ο προμηθευτής είναι υποχρεωμένος να αντικαθιστά τα είδη που εμφανίζουν βλάβες, φθορές, κακοτεχνίες ή κρυμμένα ελαττώματα εντός του χρόνου της εγγύησης ανεξάρτητα αν αυτά έχουν παραληφθεί από επιτροπή παραλαβής, και δεν οφείλονται σε υπαιτιότητα των χρηστών.

## 5 ΕΙΔΙΚΟΙ ΟΡΟΙ

- 5.1** Η επιτροπή παραλαβής έχει τη δυνατότητα να προβαίνει σε δειγματοληπτικούς ελέγχους σε οποιαδήποτε τμηματική παραλαβή κρίνει τούτο αναγκαίο. Οι έλεγχοι θα γίνονται σε διαπιστευμένους φορείς, με έξοδα του αναδόχου και θα αφορούν τα ζητούμενα από την τεχνική προδιαγραφή χαρακτηριστικά των υλικών που χρησιμοποιήθηκαν (βλ. άρθρο 9 του ΠΔ 118/2007).
- 5.2** Τα χρησιμοποιούμενα υλικά και χρώματα να ΜΗΝ ΕΙΝΑΙ ΤΟΞΙΚΑ.
- 5.3** Μεταλλική πινακίδα διαστάσεων 30x70mm περίπου (βλ. το σχετικό υπόδειγμα κατωτέρω), θα τοποθετείται σε εμφανή θέση που θα υποδεικνύεται από την Δ/ση και θα αναφέρει :
1. Το λογότυπο της Εταιρείας
  2. Το τίτλο της Εταιρείας
  3. Τον Αρ. Πρωτ. Απόφασης του διαγωνισμού
  4. Την επωνυμία του προμηθευτή
  5. Την κλάση εκπομπής φορμαλδεΰδης (ΚΥΑ Ζ3-5430/22-4-2009 – ΦΕΚ 746/Β/22-4-2009 άρθρο 3 §3 β).

Η τελική μορφή της μεταλλικής πινακίδας θα εγκριθεί από τη Δ/ση.

### Υπόδειγμα πινακίδας

	ΚΤΙΡΙΑΚΕΣ ΥΠΟΔΟΜΕΣ Α.Ε. ΔΙΕΥΘΥΝΣΗ ΣΧΕΔΙΑΣΜΟΥ & ΔΙΕΝΕΡΓΕΙΑΣ ΠΡΟΜΗΘΕΙΩΝ
	ΔΙΑΚΥΡΞΗ ..... ΑΝΑΔΟΧΟΣ ..... ΤΗΛ: ..... FAX: .....
ΚΛΑΣΗ ΕΚΠΟΜΠΗΣ ΦΟΡΜΑΛΔΕΨΗΣ: Ε1	

- 5.4** Ο Ανάδοχος υποχρεούται να τοποθετήσει αυτοκόλλητη ετικέτα με τον αριθμό του γραμμωτού κώδικα (bar code), σε κάθε τεμάχιο και σε κάθε συσκευασία. Ο αριθμός του γραμμωτού κώδικα (bar code) καθώς και το ακριβές σημείο επικόλλησης της ετικέτας θα γνωστοποιηθούν στον ανάδοχο κατά την υπογραφή της σύμβασης.

## 6 ΚΡΙΤΗΡΙΟ ΑΞΙΟΛΟΓΗΣΗΣ

Σαν κριτήριο αξιολόγησης καθορίζεται η χαμηλότερη τιμή.

**Ο Πρόεδρος & Διευθύνων Σύμβουλος**

**Ηρακλής Κ. Δρούλιας**

**ΑΘΗΝΑ, ΝΟΕΜΒΡΙΟΣ 2015**

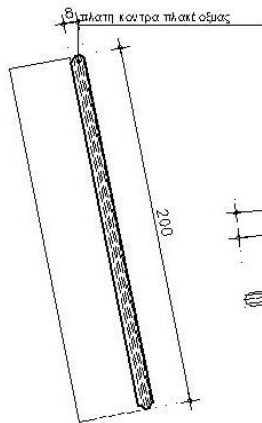
**ΠΑΡΑΤΗΡΗΣΕΙΣ**

- \* Το πάχος της ξύλινης έδρας πρέπει να είναι τέτοιο ώστε να επιτρέπεται το υψόμετρο
- \* Το εμβαδόν των ψαλιδίων της πλάκας είναι 2.5cm

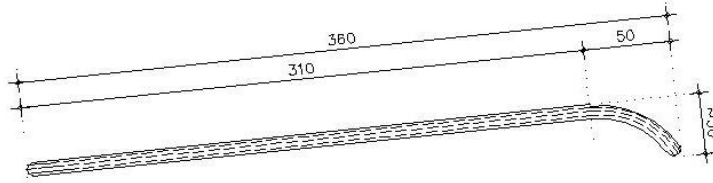

ΟΨΗ ΚΑ. 1:25

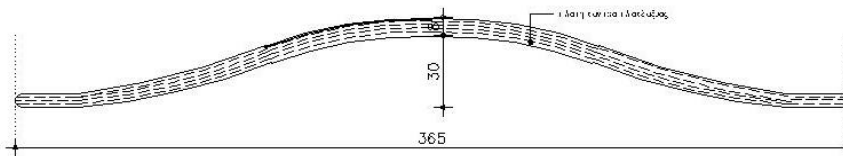
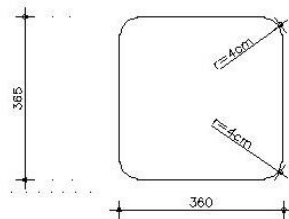
 ΤΟΜΗ ΚΟΝΤΡΑ ΠΛΑΚΕ ΠΛΑΤΗΣ  
 ΚΑΙΜΑΚΑ 1:20

ΚΑΤΟΨΗ ΚΑ. 1:10

**ΠΑΡΑΤΗΡΗΣΕΙΣ**

- \* Το πάχος της ξύλινης έδρας πρέπει να είναι τέτοιο ώστε να επιτρέπεται το υψόμετρο
- \* Το εμβαδόν των ψαλιδίων της πλάκας είναι 2.5cm



## ΠΑΡΑΡΤΗΜΑ ΙΙ

## Υπόδειγμα Υπεύθυνης Δήλωσης

Προς την **Επιτροπή Διαγωνισμού:**

Ο υπογράφων την παρούσα υπεύθυνη δήλωση .....  
 κάτοικος....., κάτοχος του Δελτίου Αστυνομικής Ταυτότητας με τον  
 αριθμό....., που εκδόθηκε από ....., στις .....  
 υποψήφιος στο διαγωνισμό ή νόμιμος εκπρόσωπος της εταιρείας ή του νομικού προσώπου ή της  
 κοινοπραξίας ή κ.λπ. με την επωνυμία .....  
 δηλώνω έχοντας πλήρη γνώση των συνεπειών της δήλωσής μου αυτής, όπως οι συνέπειες αυτές  
 ορίζονται στις γενικές περί υπευθύνων δηλώσεων διατάξεις, τα ακόλουθα:

**Α. Αποδέχομαι ανεπιφύλακτα τους όρους της Προκήρυξης.**

**Β. Δεν τελώ (ή η εταιρεία..... της οποίας είμαι..... δεν τελεί) υπό πτώχευση, εκκαθάριση, παύση δραστηριοτήτων, αναγκαστική διαχείριση ή πτωχευτικό συμβιβασμό ή οποιαδήποτε άλλη κατάσταση που προκύπτει από παρόμοια διαδικασία προβλεπόμενη από τις κατά περίπτωση εφαρμοζόμενες εθνικές, νομοθετικές και κανονιστικές διατάξεις και δεν έχει κινηθεί εναντίον μου (της) διαδικασία κήρυξης σε πτώχευση, εκκαθάρισης, αναγκαστικής διαχείρισης, πτωχευτικού συμβιβασμού ή οποιαδήποτε άλλη κατάσταση που προκύπτει από παρόμοια διαδικασία προβλεπόμενη από τις κατά περίπτωση εφαρμοζόμενες εθνικές νομοθετικές και κανονιστικές διατάξεις.**

**Γ. Δεν έχω και δεν έχουν τα πρόσωπα που διοικούν το νομικό πρόσωπο που εκπροσωπώ καταδικασθεί με απόφαση ελληνικού ή αλλοδαπού δικαστηρίου για αδίκημα που αφορά την επαγγελματική μου (τους) διαγωγή και δη για υπεξαίρεση, απάτη, πλαστογραφία, ψευδορκία, δωροδοκία και δόλια χρεοκοπία με τελεσίδικη απόφαση σύμφωνα με τη νομοθεσία του κράτους εγκατάστασής μου (ή του κράτους εγκατάστασης του νομικού προσώπου που εκπροσωπώ).**

**Δ. Δεν έχω (ή η εταιρεία..... της οποίας είμαι..... δεν έχει) διαπράξει σοβαρό επαγγελματικό παράπτωμα, που να έχει διαπιστωθεί και τιμωρηθεί πειθαρχικά με οποιοδήποτε τρόπο.**

**Ε. Έχω (ή η εταιρεία..... της οποίας είμαι ..... έχει) εκπληρώσει τις υποχρεώσεις μου όσον αφορά την καταβολή των εισφορών κοινωνικής ασφάλισης, σύμφωνα με τις νομοθετικές διατάξεις της Ελλάδας ή/και του κράτους εγκατάστασής μου.**

**ΣΤ. Έχω (ή η εταιρεία..... της οποίας είμαι.....έχει) εκπληρώσει τις υποχρεώσεις μου όσον αφορά την πληρωμή των φόρων και τελών, που οφείλω σύμφωνα με τις νομοθετικές διατάξεις της Ελλάδας ή/και του κράτους εγκατάστασής μου.**

**Ζ. Όλες οι ανωτέρω δηλώσεις μου είναι αληθείς. Γνωρίζω και αποδέχομαι ότι η αλήθεια των δηλώσεών μου θα ελεγχθεί σε περίπτωση που αναδειχθώ ανάδοχος της σύμβασης και ότι θα αποκλεισθώ του διαγωνισμού, εφόσον κάποια από τις δηλώσεις μου αποδειχθεί αναληθής.**

Τόπος – Ημερομηνία  
 Ο δηλών

**ΠΑΡΑΡΤΗΜΑ ΙΙΙ****ΕΓΓΥΗΤΙΚΗ ΕΠΙΣΤΟΛΗ ΚΑΛΗΣ ΕΚΤΕΛΕΣΗΣ ΑΡ. .... ΕΥΡΩ .....**

- Έχουμε την τιμή να σας γνωρίσουμε ότι εγγυώμεθα δια της παρούσας εγγυητικής επιστολής ανέκκλητα και ανεπιφύλακτα, παραιτούμενοι του δικαιώματος της διαιρέσεως και διζήσεως μέχρι του ποσού των ΕΥΡΩ ..... (και ολογράφως) ..... στο οποίο και μόνο περιορίζεται η υποχρέωσή μας, υπέρ της εταιρίας ..... Δ/ση ..... για την καλή εκτέλεση από αυτήν των όρων της με αριθμό ..... σύμβασης, που υπέγραψε μαζί σας για την «προμήθεια τετρακοσίων (400) ξύλινων βιβλιοθηκών για την κάλυψη των αναγκών των σχολείων της χώρας».
- Το παραπάνω ποσό τηρούμε στη διάθεσή σας και θα καταβληθεί με μόνη τη δήλωσή σας ολικά ή μερικά χωρίς καμία από μέρος μας αντίρρηση ή ένσταση και χωρίς να ερευνηθεί το βάσιμο ή μη της απαίτησης μέσα σε τρεις (3) ημέρες από απλή έγγραφη ειδοποίησή σας.
- Η παρούσα εγγυητική επιστολή ισχύει μέχρι την επιστροφή της.
- Σε περίπτωση κατάπτωσης της εγγύησης το ποσό της κατάπτωσης υπόκειται στο εκάστοτε ισχύον τέλος χαρτοσήμου.
- Η παρούσα εγγύησή μας αφορά μόνο την παραπάνω αιτία και ισχύει μέχρι την επιστροφή της σ' εμάς, οπότε γίνεται αυτοδίκαια άκυρη και δεν έχει απέναντί μας καμιά ισχύ.
- Βεβαιούται υπεύθυνα ότι το ποσό των εγγυητικών μας επιστολών που έχουν δοθεί στο Δημόσιο και ΝΠΔΔ, συνυπολογίζοντας και το ποσό της παρούσας, δεν υπερβαίνει το όριο των εγγυήσεων που έχει καθορισθεί από το Υπουργείο Οικονομικών για την Τράπεζά μας.